



# แผนพัฒนาท้องถิ่นห้าปี (พ.ศ. ๒๕๖๖ - ๒๕๗๐)



## องค์การบริหารส่วนตำบลศรีวิชัย

เลขที่ ๙๙ หมู่ที่ ๔ ตำบลศรีวิชัย อำเภอวานรนิวาส จังหวัดสกลนคร  
โทรศัพท์/โทรสาร ๐๔๒-๑๖๗๐๓๖ เว็บไซต์ [www.srivichai.go.th](http://www.srivichai.go.th)

## ส่วนที่ ๑ สภาพทั่วไปและข้อมูลพื้นฐานสำคัญของท้องถิ่น

### ๑. ด้านกายภาพ

#### ๑.๑ ที่ตั้ง

ตำบลศรีวิชัยเป็นตำบลหนึ่งใน ๑๔ ตำบลของอำเภอวานรนิวาส จังหวัดสกลนคร ห่างจากที่ว่าการอำเภอไปทางทิศใต้ ประมาณ ๑๐ กิโลเมตร เป็นถนนลาดยางตลอดแนว เส้นทางหลวง หมายเลข ๒๒๒ ถนนสายพังโคน - บึงกาฬ มีรถประจำทางวิ่งทุกวัน เช่น รถสองแถว รถเมล์สายอุดร-บึงกาฬ และยังมีรถที่ประชาชนในเขตตำบลใช้เป็นพาหนะสัญจรไปมาทั้งรถยนต์ รถจักรยานยนต์ รถสามล้อเครื่อง เป็นต้น

#### เนื้อที่

ตำบลศรีวิชัย มีพื้นที่ทั้งหมด ๙๐ ตารางกิโลเมตร หรือประมาณ ๕๖,๒๕๐ ไร่ มีอาณาเขตติดต่อกับตำบลต่างๆ ดังนี้ :-

ทิศเหนือ	จดตำบลธาตุ และตำบลคอนสวรรค์ อำเภอวานรนิวาส จังหวัดสกลนคร
ทิศใต้	จดตำบลเตือศรีคันไชย อำเภอวานรนิวาส จังหวัดสกลนคร
ทิศตะวันออก	จดตำบลหนองสนม,ตำบลขัวก่าย อำเภอวานรนิวาส จังหวัดสกลนคร
ทิศตะวันตก	จดตำบลโคกศิลา อำเภอเจริญศิลป์ จังหวัดสกลนคร

#### ๑.๒ ลักษณะภูมิประเทศ

ลักษณะภูมิประเทศของตำบลศรีวิชัย พื้นที่ส่วนใหญ่มีลักษณะเป็นที่ราบเหมาะสำหรับการทำนา ทำการเกษตรและเลี้ยงสัตว์

#### ๑.๓ ลักษณะภูมิอากาศ

ลักษณะภูมิอากาศของตำบลศรีวิชัย มีลักษณะอากาศร้อนชื้นสลับแห้งแล้ง โดยมี ๓ ฤดู ได้แก่  
๑. ฤดูร้อน เริ่มตั้งแต่เดือนมีนาคม ถึงเดือนพฤษภาคม อากาศจะร้อนและแห้งแล้ง  
๒. ฤดูฝน เริ่มตั้งแต่เดือนมิถุนายน ถึงเดือนตุลาคม ซึ่งเป็นช่วงมรสุมตะวันตกเฉียงใต้พัดผ่าน  
๓. ฤดูหนาว เริ่มตั้งแต่เดือนพฤศจิกายนถึงเดือนกุมภาพันธ์ ซึ่งเป็นช่วงที่ลมมรสุมตะวันออกเฉียงเหนือ พัดพาความหนาวมาสู่ประเทศไทย

#### ๑.๔ ลักษณะของดิน

ลักษณะดินของตำบลศรีวิชัย เป็นดินร่วนปนทราย และดินลูกรัง

#### ๑.๕ ลักษณะของแหล่งน้ำ

แหล่งน้ำที่สำคัญของตำบลศรีวิชัย นอกจากน้ำฝนแล้วยังมีแหล่งน้ำธรรมชาติและแหล่งน้ำที่สร้างขึ้นหลายแห่ง ได้แก่

- ลำน้ำยาม เป็นลำน้ำขนาดเล็ก ต้นน้ำเกิดบริเวณเทือกเขาภูพาน เขตอำเภวาริชภูมิ ไหลผ่าน อำเภอส่องดาว อำเภอสว่างแดนดิน อำเภอเจริญศิลป์ อำเภอวานรนิวาส และไหลผ่านตำบลศรีวิชัย บริเวณบ้านดอนแดง หมู่ที่ ๖ บ้านขัวสูง หมู่ที่ ๕ บ้านขัวสูงสวรรค์ หมู่ที่ ๑๓ บ้านแก้ง หมู่ที่ ๓ และบ้านแก้ง หมู่ที่ ๑๕ ไหลผ่านอำเภอพรรณานิคม และอำเภออากาศอำนวย แล้วไหลลงแม่น้ำสงครามที่ อำเภออากาศอำนวย

- ห้วยผึ้ง บ้านโนนอุดม หมู่ที่ ๒
- อ่างเก็บน้ำโสภณเงิน บ้านแก้ง หมู่ที่ ๓
- หนองบัว บ้านแก้ง หมู่ที่ ๓
- หนองทุ่ม บ้านแก้ง หมู่ที่ ๓
- ห้วยบง บ้านแก้ง หมู่ที่ ๓

- สระน้ำ บ้านห้วยนา หมู่ที่ ๔
- สระหลวง บ้านห้วยนา หมู่ที่ ๔
- หนองเลิง บ้านข้าวสูง หมู่ที่ ๕
- ห้วยแคน บ้านข้าวสูง หมู่ที่ ๕
- บ่อฮ้าง บ้านดอนแดง หมู่ที่ ๖
- บ่อพินนา บ้านดอนแดง หมู่ที่ ๖
- หนองจาน บ้านดอนแดง หมู่ที่ ๖
- ห้วยหินร่อง บ้านโคกสะอาด หมู่ที่ ๗
- สระหลวง บ้านโคกสะอาด หมู่ที่ ๗
- ห้วยแคน บ้านโคกสะอาด หมู่ที่ ๗
- สระหลวง บ้านห้วยแสง หมู่ที่ ๘
- หนองหุ่ม บ้านห้วยแสง หมู่ที่ ๘
- หนองเบ็ญ บ้านข้าวสูงสวรรค์ หมู่ที่ ๑๓
- หนองแสง บ้านข้าวสูงสวรรค์ หมู่ที่ ๑๓
- ห้วยบง บ้านชัยเจริญ หมู่ที่ ๑๔
- ห้วยวังปลาขาว บ้านชัยเจริญ หมู่ที่ ๑๔
- ห้วยสบนก บ้านโนนอุดม หมู่ที่ ๑๖
- ห้วยวังปลาขาว ตั้งอยู่ใต้ของบ้านศรีวิชัย ม.๑
- ห้วยแสง ตั้งอยู่ทางทิศตะวันตกของบ้านศรีวิชัย ม.๑

## ๑.๖ ลักษณะของไม้และป่าไม้

ลักษณะของไม้และป่าไม้ตำบลศรีวิชัย เป็นป่าโปร่ง

## ๒. ด้านการเมืองการปกครอง

### ๒.๑ เขตการปกครอง

ตำบลศรีวิชัยแบ่งเขตการปกครอง ออกเป็น ๑๖ หมู่บ้าน และมีผู้ปกครอง ดังนี้ :-

๑. บ้านศรีวิชัย	หมู่ ๑	นายวัฒนา เพ็งสีแสง	เป็นผู้ใหญ่บ้าน
๒. บ้านโนนอุดม	หมู่ ๒	นายศุภโชค ปัดพี	เป็นกำนัน
๓. บ้านแก้ง	หมู่ ๓	นายวัฒนา ลีทอง	เป็นผู้ใหญ่บ้าน
๔. บ้านห้วยนา	หมู่ ๔	นายกิตติพงษ์ ชินมา	เป็นผู้ใหญ่บ้าน
๕. บ้านข้าวสูง	หมู่ ๕	นายสัญญา นามวันดี	เป็นผู้ใหญ่บ้าน
๖. บ้านดอนแดง	หมู่ ๖	นายเคน วงศ์อินตา	เป็นผู้ใหญ่บ้าน
๗. บ้านโคกสะอาด	หมู่ ๗	นายประวิทย์ เรืองพร	เป็นผู้ใหญ่บ้าน
๘. บ้านห้วยแสง	หมู่ ๘	นายก้องเกียรติ อินคุณ	เป็นผู้ใหญ่บ้าน
๙. บ้านโนนสวาท	หมู่ ๙	นางวาสนา บุญสน	เป็นผู้ใหญ่บ้าน
๑๐. บ้านดอนแดงน้อย	หมู่ ๑๐	นายองอาจ พรมวัง	เป็นผู้ใหญ่บ้าน
๑๑. บ้านร่มเย็นพัฒนา	หมู่ ๑๑	นายประสงค์ ปากดีสี	เป็นผู้ใหญ่บ้าน
๑๒. บ้านนาเกษตร	หมู่ ๑๒	นายเมฆินทร์ มามิมิน	เป็นผู้ใหญ่บ้าน
๑๓. บ้านข้าวสูงสวรรค์	หมู่ ๑๓	นายสายันต์ บุตรเพ็ง	เป็นผู้ใหญ่บ้าน
๑๔. บ้านชัยเจริญ	หมู่ ๑๔	นางรัชณี ศรีโนนยาง	เป็นผู้ใหญ่บ้าน
๑๕. บ้านแก้ง	หมู่ ๑๕	นายพัศกร บุญเฮ้า	เป็นผู้ใหญ่บ้าน
๑๖. บ้านโนนอุดม	หมู่ ๑๖	นายอลงกรณ์ช แก้วอุดร	เป็นผู้ใหญ่บ้าน

### ๒.๒ การเลือกตั้ง

การเลือกตั้งผู้บริหารและสมาชิกสภาองค์การบริหารส่วนตำบล ตามพระราชบัญญัติสภาตำบลและองค์การบริหารส่วนตำบล พ.ศ. ๒๕๓๗ และที่แก้ไขเพิ่มเติมถึงปัจจุบัน มีจำนวน ๑๖ หมู่บ้าน หากมีการเลือกตั้งในครั้งต่อไป จะมีผู้บริหารท้องถิ่น (นายกองค์การบริหารส่วนตำบล) จำนวน ๑ คน จะมีการเลือกตั้งสมาชิกสภาองค์การบริหารส่วนตำบล หมู่บ้านละ ๒ คน ๑๖ หมู่บ้าน รวมเป็น ๓๒ คน

### ๓. ประชากร

#### ๓.๑ ข้อมูลเกี่ยวกับจำนวนประชากร

ตำบลศรีวิชัยมีประชากรทั้งสิ้น ๙,๖๓๒ คน ๒,๕๔๘ คริวเรือน แยกเป็น ชาย ๔,๘๕๕ คน หญิง ๔,๗๗๗ คน มีความหนาแน่นเฉลี่ย ๑๐๖.๔๔ คนต่อตารางกิโลเมตร

ข้อมูลประชากรในหมู่บ้าน

บ้าน/หมู่ที่	รวมทั้งหมู่บ้าน			จำนวนหลังคาเรือน
	ชาย	หญิง	รวม	
บ้านศรีวิชัย หมู่ ๑	๔๐๕	๔๔๒	๘๔๗	๒๑๘
บ้านโนนอุดม หมู่ ๒	๓๑๑	๓๒๒	๖๓๓	๑๗๕
บ้านแก้ง หมู่ ๓	๓๐๕	๒๘๔	๕๘๙	๑๖๒
บ้านห้วยนา หมู่ ๔	๒๘๑	๒๗๕	๕๕๖	๑๖๑
บ้านขัวสูง หมู่ ๕	๒๘๕	๒๓๓	๕๑๘	๑๕๕
บ้านดอนแดง หมู่ ๖	๓๕๑	๓๗๓	๗๒๔	๑๘๙
บ้านโคกสะอาด หมู่ ๗	๔๓๘	๔๕๕	๘๙๓	๒๓๓
บ้านห้วยแสง หมู่ ๘	๔๔๕	๔๕๘	๙๐๓	๒๘๐
บ้านโนนสวาท หมู่ ๙	๑๙๐	๑๙๕	๓๘๕	๑๑๔
บ้านดอนแดงน้อย หมู่ ๑๐	๓๐๘	๒๙๔	๖๐๒	๑๕๙
บ้านร่มเย็นพัฒนา หมู่ ๑๑	๑๓๘	๑๐๕	๒๔๓	๗๕
บ้านนาเกษตร หมู่ ๑๒	๑๗๐	๑๔๗	๓๑๗	๗๘
บ้านขัวสูงสวรรค์ หมู่ ๑๓	๑๗๑	๑๗๗	๓๔๘	๑๐๐
บ้านชัยเจริญ หมู่ ๑๔	๔๑๙	๓๘๒	๘๐๑	๒๒๕
บ้านแก้ง หมู่ ๑๕	๓๒๓	๓๑๔	๖๓๗	๑๕๖
บ้านโนนอุดม หมู่ ๑๖	๓๑๓	๓๒๐	๖๓๓	๒๑๗
<b>รวมทั้งสิ้น</b>	<b>๔,๘๕๕</b>	<b>๔,๗๗๗</b>	<b>๙,๖๓๒</b>	<b>๒,๖๙๗</b>

ข้อมูลจากเว็บไซต์ของกรมการปกครอง (Dopa.com) ข้อมูลเดือน พฤษภาคม ๒๕๖๔

#### ๓.๒ ช่วงอายุและจำนวนประชากร

ช่วงอายุ	ชาย	หญิง	รวม
๐ - ๕ ปี	๓๐๗	๒๕๕	๕๖๒
๖ - ๑๐ ปี	๓๔๗	๓๒๖	๖๗๓
๑๑ - ๑๕ ปี	๓๔๙	๓๓๗	๖๘๖
๑๖ - ๒๐ ปี	๓๑๙	๓๒๓	๖๔๒
๒๑ - ๒๕ ปี	๓๔๑	๓๑๗	๖๕๘
๒๖ - ๖๐ ปี	๒,๖๔๐	๒,๕๒๒	๕,๑๖๒
๖๑ - ๙๙ ปี	๕๕๒	๖๙๕	๑,๒๔๗
๑๐๐ ปีขึ้นไป	-	๒	๒
<b>รวม</b>	<b>๔,๘๕๕</b>	<b>๔,๗๗๗</b>	<b>๙,๖๓๒</b>

ข้อมูลจากเว็บไซต์ของกรมการปกครอง (Dopa.com) ข้อมูลเดือน พฤษภาคม ๒๕๖๔

#### ๔. สภาพทางสังคม

##### ๔.๑ การศึกษา

สถานศึกษาสังกัดกระทรวงศึกษาธิการ	จำนวน	๗	โรงเรียน
แยกเป็น ๑.)ระดับประถมศึกษา(ป.๑-ป.๖)	จำนวน	๔	โรงเรียน
๒.)โรงเรียนขยายโอกาส(ป.๑-ม.๓)	จำนวน	๓	โรงเรียน
ศูนย์พัฒนาเด็กเล็ก	จำนวน	๖	แห่ง
ศูนย์อ่านหนังสือพิมพ์ประจำหมู่บ้าน/ห้องสมุดประชาชน	จำนวน	๑๖	แห่ง
ศูนย์การศึกษาจากระบบและการศึกษาตามอัธยาศัย	จำนวน	๑	แห่ง

##### ๔.๒ การสาธารณสุข

- โรงพยาบาลส่งเสริมสุขภาพตำบลบ้านโนนอุดม	จำนวน	๑	แห่ง
- อัตราการมีและใช้ส้วมราดน้ำ ร้อยละ		๑๐๐	
- อาสาสมัครสาธารณสุขประจำหมู่บ้าน (อสม.)	จำนวน	๑๖๑	คน

##### ๔.๓ อาชญากรรม

-

##### ๔.๔ ยาเสพติด

-

##### ๔.๕ การสังคมสงเคราะห์

-

#### ๕. ระบบบริการพื้นฐาน

##### ๕.๑ การคมนาคมขนส่ง

- การคมนาคมในตำบลศรีวิชัย ใช้การคมนาคมทางบกเป็นสำคัญ คือ ทางรถยนต์ทำการคมนาคมติดต่อและขนส่งผลผลิตทางการเกษตรออกสู่ตลาด
- การคมนาคมกับในพื้นที่ใกล้เคียงมีเส้นทางหลวงแผ่นดินหมายเลข ๒๒๒ สายพังโคน-บึงกาฬ เข้าสู่ตัวอำเภอวานรนิวาสและถนนโนนอุดม - ดอนม่วย (สน.๑๑๐๒๒) เข้าสู่เขตอำเภोजेरญุติลป์ทางทิศตะวันตก

##### ๕.๒ การไฟฟ้า

มีระบบไฟฟ้าครบทุกหมู่บ้าน จำนวน ๒,๕๔๘ ครั้วเรือน

##### ๕.๓ การประปา

มีระบบประปาบาดาลหมู่บ้าน จำนวน ๑๖ หมู่บ้าน ครั้วเรือนที่ใช้น้ำประปา จำนวน ๑,๗๐๕ ครั้วเรือน ครั้วเรือนที่ยังไม่มีน้ำประปาใช้ จำนวน ๗๔๘ ครั้วเรือน

##### ๕.๔ โทรศัพท์

- โทรศัพท์สาธารณะทางไกลชนบทตามแผน ๕ ที่บ้านโนนอุดม หมู่ ๒
- โทรศัพท์สาธารณะทางไกลชนบทตามแผน ๗ ที่บ้านแก้ง หมู่ ๓ และบ้านศรีวิชัย หมู่ ๑

##### ๕.๕ ไปรษณีย์หรือการสื่อสารหรือการขนส่ง และวัสดุ ครุภัณฑ์

- มีที่ทำการไปรษณีย์ ๑ แห่ง ตั้งอยู่ที่ เลขที่ ๑๓๖ บ้านโนนอุดม หมู่ที่ ๑๖

## ๖. ระบบเศรษฐกิจ

### ๖.๑ การเกษตร

ประชากรในเขตตำบลศรีวิชัยส่วนใหญ่มีการประกอบอาชีพเกษตรกรรม ทำนาอย่างเดี่ยวประมาณร้อยละ ๘๐ รองลงมาได้แก่ ปลูกผัก ข้าวโพด มันสำปะหลัง ยางพารา ที่เหลือประกอบอาชีพส่วนตัวและรับจ้าง

### ๖.๒ การประมง

### ๖.๓ การปศุสัตว์

ตำบลศรีวิชัย มีการปศุสัตว์ คือ การเลี้ยงโค กระบือ การเลี้ยงสุกร ในทุกหมู่บ้านของตำบลศรีวิชัย

### ๖.๔ การบริการ

๑. หน่วยธุรกิจในเขตองค์การบริหารส่วนตำบลศรีวิชัย

- ธนาคาร(สถาบันการเงินชุมชน)	๒	แห่ง
- โรงแรม	-	แห่ง
- ปั้มน้ำมันและก๊าซ	๓	แห่ง
- โรงงานอุตสาหกรรม	๑	แห่ง
- โรงสี	๒๗	แห่ง

๒. มีร้านบริการทำผม เสริมสวย พื้นที่ หมู่ที่ ๑ - ๑๖

*ไทรทนนน้ำดื่ม ๒ แห่ง*

### ๖.๕ การท่องเที่ยว

- สถานที่ท่องเที่ยวหนองเลิง ตั้งอยู่บ้านข้าวสูง หมู่ที่ ๕ ต.ศรีวิชัย

### ๖.๖ อุตสาหกรรม

### ๖.๗ การพาณิชย์และกลุ่มอาชีพ

๑. กลุ่มเกษตรกรปลูกข้าว บ้านศรีวิชัย หมู่ที่ ๑
๒. กลุ่มเย็บผ้า บ้านศรีวิชัย หมู่ที่ ๑
๓. กลุ่มปลูกมะเขือเทศ บ้านศรีวิชัย หมู่ที่ ๑
๔. กลุ่มแม่บ้านเกษตรกร บ้านศรีวิชัย หมู่ที่ ๑
๕. กลุ่มเกษตรกรทำนาปลูกข้าวบ้านโนนอุดม หมู่ที่ ๒
๖. กลุ่มปุ๋ยเพื่อผลผลิต บ้านแก้ง หมู่ที่ ๓
๗. กลุ่มเลี้ยงสุกร บ้านห้วยนา หมู่ที่ ๔
๘. กลุ่มเลี้ยงโค - กระบือ บ้านข้าวสูง หมู่ที่ ๕
๙. กลุ่มส่งเสริมการเกษตร บ้านดอนแดง หมู่ที่ ๖
๑๐. กลุ่มเกษตรกรปลูกข้าว บ้านโคกสะอาด หมู่ที่ ๗
๑๑. กลุ่มเกษตรกรปลูกข้าวปลอดสารพิษ บ้านโคกสะอาด หมู่ที่ ๗
๑๒. กลุ่มโคพันธุ์พื้นเมือง บ้านห้วยแสง หมู่ที่ ๘
๑๓. กลุ่มเกษตรกรเลี้ยงโค บ้านโนนสวาท หมู่ที่ ๙
๑๔. กลุ่มเลี้ยงสุกรเสริมอาชีพ บ้านโนนสวาท หมู่ที่ ๙
๑๕. กลุ่มเลี้ยงโคพื้นเมือง บ้านดอนแดงน้อย หมู่ที่ ๑๐
๑๖. กลุ่มเลี้ยงวัวพื้นเมือง บ้านร่มเย็นพัฒนา หมู่ที่ ๑๑
๑๗. กลุ่มเกษตรกรทำนา บ้านนาเกษตร หมู่ที่ ๑๒

- ๑๘. กลุ่มเศรษฐกิจชุมชนทอผ้าฝ้าย บ้านข้าวสูงสวรรค์ หมู่ที่ ๑๓
- ๑๙. กลุ่มชุมชนเหาดอกไม้ประดิษฐ์ บ้านข้าวสูงสวรรค์ หมู่ที่ ๑๓
- ๒๐. กลุ่มเลี้ยงสุกร บ้านข้าวสูงสวรรค์ หมู่ที่ ๑๓
- ๒๑. กลุ่มเกษตรกรทำนา บ้านชัยเจริญ หมู่ที่ ๑๔
- ๒๒. กลุ่มอุตสาหกรรมเย็บผ้า บ้านชัยเจริญ หมู่ที่ ๑๔
- ๒๓. กลุ่มปุ๋ยเพื่อผลผลิต บ้านแก้ง หมู่ที่ ๑๕
- ๒๔. กลุ่มอาชีพเกษตรกรทำนา บ้านโนนอุดม หมู่ที่ ๑๖

#### ๖.๘ แรงงาน

ประชากรในเขตตำบลศรีวิชัยส่วนใหญ่มีการประกอบอาชีพเกษตรกรรม ทำนาอย่างเดียว ประมาณร้อยละ ๘๐ รองลงมาได้แก่ ปลุกผัก ข้าวโพด มันสำปะหลัง ยางพารา ที่เหลือประกอบอาชีพส่วนตัว และรับจ้าง

#### ๗. ศาสนา ประเพณี วัฒนธรรม

##### ๘.๑ การนับถือศาสนา

ประชาชนในเขตตำบลศรีวิชัยส่วนใหญ่นับถือศาสนาพุทธ โดยมีสถาบันและองค์กรทางศาสนาดังนี้

- |           |    |      |
|-----------|----|------|
| - วัด     | ๑๗ | แห่ง |
| - มัสยิด  | -  | แห่ง |
| - ศาลเจ้า | -  | แห่ง |
| - โบสถ์   | -  | แห่ง |

##### ๘.๒ ประเพณี วัฒนธรรม ท้องถิ่น

- ประเพณีขึ้นปีใหม่ ช่วงเดือนมกราคม
- บุญมหาชาติ (บุญผะเหวด) ช่วงเดือนเมษายน
- ประเพณีสงกรานต์ ช่วงเดือนเมษายน
- บุญบั้งไฟ ช่วงเดือนเมษายน - พฤษภาคม
- ประเพณีเข้าพรรษา ช่วงเดือนมมิถุนายน - กรกฎาคม
- บุญข้าวประดับดิน ช่วงเดือนสิงหาคม
- บุญข้าวสาก ช่วงเดือนกันยายน
- ประเพณีออกพรรษา ช่วงเดือนตุลาคม - พฤศจิกายน
- บุญกฐิน ช่วงเดือน พฤศจิกายน
- ประเพณีลอยกระทง ช่วงเดือนตุลาคม - พฤศจิกายน

##### ๘.๓ ภูมิปัญญาท้องถิ่น ภาษาถิ่น

ภาษาลาว

##### ๘.๔ สินค้าพื้นเมืองและของที่ระลึก

ผ้าฝ้ายย้อมสีธรรมชาติ และดอกไม้ประดิษฐ์

#### ๘. ทรัพยากรธรรมชาติ

##### ๘.๑ น้ำ

##### แหล่งน้ำธรรมชาติ

- |                    |    |      |
|--------------------|----|------|
| - ลำน้ำยาม         | ๑  | สาย  |
| - บึงหนอง และอื่นๆ | ๑๕ | แห่ง |

**แหล่งน้ำที่สร้างขึ้น**

- ฝาย	๑๑	แห่ง
- บ่อน้ำตื้น	๖	แห่ง
- ระบบประปาหมู่บ้าน	๑๖	แห่ง
- บ่อโยก	๓	แห่ง
- อื่นๆ (แอ่งเก็บน้ำ)	๘	แห่ง

**๘.๒ ป่าไม้**

พื้นที่ตำบลศรีวิชัยมีทรัพยากรป่าไม้ประเภทป่าโปร่ง

**๘.๓ ภูเขา**

**๙. คุณภาพของทรัพยากรธรรมชาติ**

พื้นที่ตำบลศรีวิชัยเป็นที่ราบลุ่มมีทรัพยากรป่าไม้ประเภทป่าโปร่ง มีพืชและสัตว์ซึ่งอาศัยอยู่ตามธรรมชาติและเป็นแหล่งอาหารได้เช่น หน่อไม้ เห็ด ปลา กบ เขียด ไช้เม็ดแดง ผักหวานป่า ฯลฯ

## ส่วนที่ ๒

### ยุทธศาสตร์องค์กรปกครองส่วนท้องถิ่น

#### ๑. ความสัมพันธ์ระหว่างแผนพัฒนาระดับมหภาค

##### ๑.๑ แผนยุทธศาสตร์ชาติ ๒๐ ปี

วิสัยทัศน์ ประเทศมีความมั่นคง มั่งคั่ง ยั่งยืน เป็นประเทศพัฒนาแล้ว ด้วยการพัฒนาตามปรัชญาเศรษฐกิจพอเพียง”

##### ความมั่นคง

- **การมีความมั่นคงปลอดภัย** จากภัยและการเปลี่ยนแปลง ทั้งภายในประเทศและภายนอกประเทศในทุกระดับ ทั้งระดับประเทศ สังคม ชุมชน ครัวเรือน และปัจเจกบุคคล และมีความมั่นคงในทุกมิติ ทั้งมิติเศรษฐกิจ สังคม สิ่งแวดล้อม และการเมือง
- **ประเทศ** มีความมั่นคงในเอกราชและอธิปไตยมีสถาบันชาติ ศาสนา พระมหากษัตริย์ที่เข้มแข็งเป็นศูนย์กลางและเป็นที่ยึดเหนี่ยวจิตใจของประชาชน ระบบการเมืองที่มั่นคงเป็นกลไกที่นำไปสู่การบริหารประเทศที่ต่อเนื่องและโปร่งใสตามหลักธรรมาภิบาล
- **สังคม** มีความปรองดองและความสามัคคี สามารถผนึกกำลังเพื่อพัฒนาประเทศ ชุมชน มีความเข้มแข็ง ครอบครัว มีความอบอุ่น
- **ประชาชน** มีความมั่นคงในชีวิต มีงานและรายได้ที่มั่นคงพอเพียงกับการดำรงชีวิต มีที่อยู่อาศัยและความปลอดภัยในชีวิตทรัพย์สิน
- **ฐานทรัพยากรและสิ่งแวดล้อม** ประชาชนมีความมั่นคงของอาหาร พลังงาน และน้ำ

##### ความมั่งคั่ง

- **ประเทศไทยมีการขยายตัวของเศรษฐกิจ** อย่างต่อเนื่องจนเข้าสู่กลุ่มประเทศรายได้สูง ความเหลื่อมล้ำของการพัฒนาลดลง ประชากรได้รับผลประโยชน์จากการพัฒนาอย่างเท่าเทียมกันมากขึ้น
- **เศรษฐกิจมีความสามารถในการแข่งขันสูง** สามารถสร้างรายได้ทั้งจากภายในและภายนอกประเทศ สร้างฐานเศรษฐกิจและสังคมแห่งอนาคต และเป็นจุดสำคัญของการเชื่อมโยงในภูมิภาคทั้งการคมนาคมขนส่ง การผลิต การค้า การลงทุน และการทำธุรกิจ มีบทบาทสำคัญในระดับภูมิภาคและระดับโลก เกิดสายสัมพันธ์ทางเศรษฐกิจและการค้าอย่างมีพลัง
- **ความสมบูรณ์ในทุนที่จะสามารถสร้าง การพัฒนาต่อเนื่อง** ได้แก่ ทุนมนุษย์ ทุนทางปัญญา ทุนทางการเงิน ทุนที่เป็นเครื่องมือเครื่องจักร ทุนทางสังคม และทุนทรัพยากรธรรมชาติและสิ่งแวดล้อม

##### ความยั่งยืน

- **การพัฒนาที่สามารถสร้างความเจริญ** รายได้ และคุณภาพชีวิตของประชาชนให้เพิ่มขึ้นอย่างต่อเนื่อง ซึ่งเป็นการเจริญเติบโตของเศรษฐกิจที่ไม่ใช้ทรัพยากรธรรมชาติเกินพอดี ไม่สร้างมลภาวะต่อสิ่งแวดล้อมจนเกินความสามารถในการรองรับและเยียวยาของระบบนิเวศน์
- **การผลิตและการบริโภคเป็นมิตรกับสิ่งแวดล้อม** และสอดคล้องกับกฎระเบียบของประชาคมโลกซึ่งเป็นที่ยอมรับร่วมกัน ความอุดมสมบูรณ์ขอทรัพยากรธรรมชาติและสิ่งแวดล้อมมีคุณภาพดีขึ้น คนมีความรับผิดชอบต่อสังคม มีความเอื้ออาทร เสียสละเพื่อผลประโยชน์ส่วนรวม

- มุ่งประโยชน์ส่วนรวมอย่างยั่งยืน ให้ความสำคัญกับการมีส่วนร่วมของประชาชนทุกภาคส่วน เพื่อการพัฒนาในทุกระดับอย่างสมดุล มีเสถียรภาพ และยั่งยืน
- ประชาชนทุกภาคส่วนในสังคมยึดถือและปฏิบัติตามปรัชญาของเศรษฐกิจพอเพียง

### ยุทธศาสตร์การพัฒนา

ในการที่จะบรรลุวิสัยทัศน์และทำให้ประเทศไทยพัฒนาไปสู่อนาคตที่พึงประสงค์นั้น จำเป็นจะต้องมีการวางแผนและกำหนดยุทธศาสตร์การพัฒนามนระยะยาว และกำหนดแนวทางการพัฒนาของทุกภาคส่วนให้ขับเคลื่อนไปในทิศทางเดียวกัน ดังนี้ จึงจำเป็นต้องกำหนดยุทธศาสตร์ชาติในระยะยาว เพื่อถ่ายทอดแนวทางการพัฒนาสู่การปฏิบัติในแต่ละช่วงเวลาอย่างต่อเนื่องและมีการบูรณาการ และสร้างความเข้าใจถึงอนาคตของประเทศไทยร่วมกัน และเกิดการรวมพลังของทุกภาคส่วนในสังคมทั้งประชาชน เอกชน ประชาสังคมในการขับเคลื่อนการพัฒนาเพื่อการสร้างและรักษาไว้ซึ่งผลประโยชน์แห่งชาติและบรรลุวิสัยทัศน์ “ประเทศไทยมีความมั่นคง มั่งคั่ง ยั่งยืนเป็นประเทศพัฒนาแล้ว ด้วยการพัฒนาตามหลักปรัชญาของเศรษฐกิจพอเพียง” หรือคติพจน์ประจำชาติ “มั่นคง มั่งคั่ง ยั่งยืน” เพื่อให้ประเทศมีขีดความสามารถในการแข่งขัน มีรายได้สูงอยู่ในกลุ่มประเทศพัฒนาแล้ว คนไทยมีความสุข อยู่ดี กินดี สังคมมีความมั่นคงเสมอภาคและเป็นธรรม ซึ่งยุทธศาสตร์ชาติที่จะใช้เป็นกรอบแนวทางการพัฒนาในระยะ ๒๐ ปีต่อจากนี้ไป จะประกอบด้วย ๖ ยุทธศาสตร์ได้แก่

๑. ยุทธศาสตร์ด้านความมั่นคง
๒. ยุทธศาสตร์ด้านการสร้างความสามารถในการแข่งขัน
๓. ยุทธศาสตร์การพัฒนาและเสริมสร้างศักยภาพคน
๔. ยุทธศาสตร์ด้านการสร้างโอกาสความเสมอภาคและเท่าเทียมกันทางสังคม
๕. ยุทธศาสตร์ด้านการสร้างการเติบโตบนคุณภาพชีวิตที่เป็นมิตรกับสิ่งแวดล้อม
๖. ยุทธศาสตร์ด้านการปรับสมดุลและพัฒนาระบบการบริหารจัดการภาครัฐ

โดยมีสาระสำคัญของแต่ละยุทธศาสตร์สรุปได้ ดังนี้

#### ๑.ด้านความมั่นคง

- (๑)เสริมสร้างความมั่นคงของสถาบันหลักและการปกครองระบอบประชาธิปไตยอันมีพระมหากษัตริย์ทรงเป็นประมุข
- (๒)ปฏิรูปกลไกการบริหารประเทศและพัฒนาความมั่นคงทางการเมือง ขจัดคอร์รัปชัน สร้างความเชื่อมั่นในกระบวนการยุติธรรม
- (๓)การรักษาความมั่นคงภายในและความสงบเรียบร้อยภายใน ตลอดจนการบริหารจัดการความมั่นคงชายแดนและชายฝั่งทะเล
- (๔)การพัฒนาระบบ กลไก มาตรการและความร่วมมือระหว่างประเทศทุกระดับ และรักษาคุณภาพความสัมพันธ์กับประเทศมหาอำนาจ เพื่อป้องกันและแก้ไขปัญหาความมั่นคงรูปแบบใหม่
- (๕)การพัฒนาเสริมสร้างศักยภาพการผนึกกำลังป้องกันประเทศ การรักษาความสงบเรียบร้อยภายในประเทศ สร้างความร่วมมือกับประเทศเพื่อนบ้านและมิตรประเทศ
- (๖)การพัฒนาระบบการเตรียมพร้อมแห่งชาติและระบบบริหารจัดการภัยพิบัติ รักษาความมั่นคงของฐานทรัพยากรธรรมชาติ สิ่งแวดล้อม
- (๗)การปรับกระบวนการทำงานของกลไกที่เกี่ยวข้องจากแนวตั้งสู่นวนราบมากขึ้น

## ๒. ด้านการสร้างความสามารถในการแข่งขัน

- (๑) การพัฒนาสมรรถนะทางเศรษฐกิจ ส่งเสริมการค้าการลงทุน พัฒนาสู่ชาติการค้า
- (๒) การพัฒนาภาคการผลิตและบริการ เสริมสร้างฐานการผลิตเข้มแข็งยั่งยืน และส่งเสริมเกษตรกรรายย่อยสู่เกษตรยั่งยืนเป็นมิตรกับสิ่งแวดล้อม
- (๓) การพัฒนาผู้ประกอบการและเศรษฐกิจชุมชน พัฒนาทักษะผู้ประกอบการ ยกระดับผลิตภาพแรงงานและพัฒนา SMEs สู่สากล
- (๔) การพัฒนาพื้นที่เศรษฐกิจพิเศษและเมือง พัฒนาเขตเศรษฐกิจพิเศษชายแดน และพัฒนาระบบเมืองศูนย์กลางความเจริญ
- (๕) การลงทุนพัฒนาโครงสร้างพื้นฐาน ด้านการขนส่ง ความมั่นคงและพลังงาน ระบบเทคโนโลยีสารสนเทศ และการวิจัยและพัฒนา
- (๖) การเชื่อมโยงกับภูมิภาคและเศรษฐกิจโลก สร้างความเป็นหุ้นส่วนการพัฒนากับนานาชาติ ประเทศ ส่งเสริมให้ไทยเป็นฐานของการประกอบธุรกิจ ฯลฯ

## ๓. ด้านการพัฒนาและเสริมสร้างศักยภาพคน

- (๑) พัฒนาศักยภาพคนตลอดช่วงชีวิต
- (๒) การยกระดับการศึกษาและการเรียนรู้ให้มีคุณภาพเท่าเทียมและทั่วถึง
- (๓) ปลุกฝังระเบียบวินัย คุณธรรม จริยธรรม ค่านิยมที่พึงประสงค์
- (๔) การสร้างเสริมให้คนมีสุขภาวะที่ดี
- (๕) การสร้างความอยู่ดีมีสุขของครอบครัวไทย

## ๔. ด้านการสร้างโอกาสความเสมอภาคและเท่าเทียมกันทางสังคม

- (๑) สร้างความมั่นคงและการลดความเหลื่อมล้ำทางเศรษฐกิจและสังคม
- (๒) พัฒนาระบบบริการและระบบบริหารจัดการสุขภาพ
- (๓) มีสภาพแวดล้อมและนวัตกรรมที่เอื้อต่อการดำรงชีวิตในสังคมสูงวัย
- (๔) สร้างความเข้มแข็งของสถาบันทางสังคม ทunesทางวัฒนธรรมและความเข้มแข็งของชุมชน
- (๕) พัฒนาการสื่อสารมวลชนให้เป็นกลไกในการสนับสนุนการพัฒนา

## ๕. ด้านการสร้างการเติบโตบนคุณภาพชีวิตที่เป็นมิตรกับสิ่งแวดล้อม

- (๑) จัดระบบอนุรักษ์ ฟื้นฟูและป้องกันการทลายทรัพยากรธรรมชาติ
- (๒) วางระบบบริหารจัดการน้ำให้มีประสิทธิภาพทั้ง ๒๕ลุ่มน้ำ เน้นการปรับระบบการบริหารจัดการอุทกภัยอย่างบูรณาการ
- (๓) การพัฒนาและใช้พลังงานที่เป็นมิตรกับสิ่งแวดล้อม
- (๔) การพัฒนาเมืองอุตสาหกรรมเชิงนิเวศและเมืองที่เป็นมิตรกับสิ่งแวดล้อม
- (๕) การร่วมลดปัญหาโลกร้อนและปรับตัวให้พร้อมกับการเปลี่ยนแปลงสภาพภูมิอากาศ
- (๖) การใช้เครื่องมือทางเศรษฐศาสตร์และนโยบายการคลังเพื่อสิ่งแวดล้อม

## ๖. ด้านการปรับสมดุลและพัฒนาระบบการบริหารจัดการภาครัฐ

- (๑) การปรับปรุงโครงสร้าง บทบาท ภารกิจของหน่วยงานภาครัฐ ให้มีขนาดที่เหมาะสม
- (๒) การวางระบบบริหารราชการแบบบูรณาการ
- (๓) การพัฒนาระบบบริหารจัดการกำลังคนและพัฒนาบุคลากรภาครัฐ

- (๔) การต่อต้านการทุจริตและประพฤติมิชอบ
- (๕) การปรับปรุงกฎหมายและระเบียบต่าง ๆ
- (๖) ให้ทันสมัย เป็นธรรมและเป็นสากล
- (๗) พัฒนาระบบการให้บริการประชาชนของหน่วยงานภาครัฐ
- (๘) ปรับปรุงการบริหารจัดการรายได้และรายจ่ายของภาครัฐ

**๑.๒ แผนพัฒนาเศรษฐกิจและสังคมแห่งชาติ ฉบับที่ ๑๒**

**วิสัยทัศน์**

จากสถานะของประเทศและบริบทการเปลี่ยนแปลงต่าง ๆ ที่ประเทศกำลังประสบอยู่ ทำให้การกำหนดวิสัยทัศน์แผนพัฒนา ฉบับที่ ๑๒ ยังคงมีความต่อเนื่องจากวิสัยทัศน์แผนพัฒนา ฉบับที่ ๑๑ และกรอบหลักการของการวางแผนที่น้อมนำและประยุกต์ใช้หลักปรัชญาเศรษฐกิจพอเพียง ยึดคนเป็นศูนย์กลางของการพัฒนาอย่างมีส่วนร่วม การพัฒนาที่ยึดหลักสมดุล ยั่งยืน โดยวิสัยทัศน์ของการพัฒนาในแผนพัฒนา ฉบับที่ ๑๒ ต้องให้ความสำคัญกับการกำหนดทิศทางพัฒนาที่มุ่งสู่การเปลี่ยนผ่านประเทศไทยจากประเทศที่มีรายได้ปานกลางไปสู่ประเทศที่มีรายได้สูง มีความมั่นคง และยั่งยืน สังคมอยู่ร่วมกันอย่างมีความสุข และนำไปสู่การบรรลุวิสัยทัศน์ระยะยาว “มั่นคง มั่งคั่ง ยั่งยืน” ของประเทศ

**เป้าหมายการพัฒนาประเทศ**

**๑. การหลุดพ้นจากกับดักประเทศรายได้ปานกลางสู่รายได้สูง**

- (๑) เศรษฐกิจขยายตัวเฉลี่ยไม่ต่ำกว่าร้อยละ ๕.๐
- (๒) ผลิตภัณฑ์มวลรวมในประเทศต่อหัว (GDP Per Capita) และรายได้ประชาชาติต่อหัว (GNP Per Capita) ณ สิ้นแผนพัฒนา ฉบับที่ ๑๒ ในปี ๒๕๖๔ เพิ่มขึ้นเป็น ๓๑๗,๐๕๑ บาท (๙,๓๒๕ ดอลลาร์สหรัฐ) และ ๓๐๑,๑๙๙ บาท (๘,๘๕๙ ดอลลาร์ สหรัฐ) ต่อคนต่อปี
- (๓) ผลผลิตภาพการผลิตเพิ่มขึ้นไม่ต่ำกว่าเฉลี่ยร้อยละ ๒.๕ ต่อปี
- (๔) การลงทุนรวมขยายตัวไม่ต่ำกว่าเฉลี่ยร้อยละ ๘.๐ (การขยายตัวของการลงทุนภาครัฐไม่ต่ำกว่าร้อยละ ๑๐.๐ และการลงทุนของภาคเอกชนขยายตัวไม่ต่ำกว่าเฉลี่ยร้อยละ ๗.๕ ในขณะที่ปริมาณการส่งออกขยายตัวเฉลี่ยไม่ต่ำกว่าร้อยละ ๔.๐ ต่อปี)

**๒. การพัฒนาศักยภาพคนให้สนับสนุนการเจริญเติบโตของประเทศและการสร้างสังคมสูงวัยอย่างมีคุณภาพ**

- (๑) ประชาชนทุกช่วงวัยมีความมั่นคงทางด้านเศรษฐกิจและสังคม (Socio Economic Security) และมีคุณภาพชีวิตที่ดีขึ้น
- (๒) การศึกษาและการเรียนรู้ได้รับการพัฒนาคุณภาพ
- (๓) สถาบันทางสังคมมีความเข้มแข็งเป็นฐานรากที่เอื้อต่อการพัฒนาคน

**๓. การลดความเหลื่อมล้ำในสังคม**

- (๑) การกระจายได้มีความเท่าเทียมกันมากขึ้น
  - (๒) บริการทางสังคมมีคุณภาพและมีการกระจายอย่างทั่วถึง
- ๔. การสร้างการเจริญเติบโตทางเศรษฐกิจและสังคมที่เป็นมิตรกับสิ่งแวดล้อม**
- (๑) รักษาความมั่นคงของฐานทรัพยากร สร้างสมดุลระหว่างการอนุรักษ์และการใช้ประโยชน์อย่างยั่งยืนและเป็นธรรม

- (๒) ขับเคลื่อนประเทศสู่เศรษฐกิจและสังคมที่เป็นมิตรต่อสิ่งแวดล้อม
- (๓) เพิ่มขีดความสามารถในการรับมือภัยพิบัติและการเปลี่ยนแปลงสภาพภูมิอากาศ
- (๔) เพิ่มประสิทธิภาพและเสริมสร้างธรรมาภิบาลในการบริหารจัดการ

**ทรัพยากรธรรมชาติและสิ่งแวดล้อม**

- (๕) มีการบริหารจัดการน้ำให้สมดุลระหว่างการอุปสงค์และอุปทานของน้ำ

๕. การบริหารราชการแผ่นดินที่มีประสิทธิภาพ

- (๑) การบริหารงานภาครัฐที่โปร่งใส เป็นธรรม มีประสิทธิภาพ และมีส่วนร่วม
- (๒) ขจัดการทุจริตคอร์รัปชัน
- (๓) มีการกระจายอำนาจที่เหมาะสม

**กรอบยุทธศาสตร์แผนพัฒนาเศรษฐกิจและสังคมแห่งชาติ ฉบับที่ ๑๒**

ประกอบด้วย ๑๐ ยุทธศาสตร์ ดังนี้

๑. ยุทธศาสตร์การเสริมสร้างและพัฒนาศักยภาพทุนมนุษย์
๒. ยุทธศาสตร์การสร้างความเป็นธรรมลดความเหลื่อมล้ำในสังคม
๓. ยุทธศาสตร์การสร้างความเข้มแข็งทางเศรษฐกิจและแข่งขันได้อย่างยั่งยืน
๔. ยุทธศาสตร์ด้านการเติบโตที่เป็นมิตรกับสิ่งแวดล้อมเพื่อการพัฒนาอย่างยั่งยืน
๕. ยุทธศาสตร์ด้านความมั่นคง
๖. ยุทธศาสตร์ด้านการเพิ่มประสิทธิภาพและธรรมาภิบาลในภาครัฐ
๗. ยุทธศาสตร์ด้านการพัฒนาโครงสร้างพื้นฐานและระบบโลจิสติกส์
๘. ยุทธศาสตร์ด้านวิทยาศาสตร์ เทคโนโลยี การวิจัย และนวัตกรรม
๙. ยุทธศาสตร์การพัฒนาภาคเมือง และพื้นที่เศรษฐกิจ
๑๐. ยุทธศาสตร์ด้านการต่างประเทศ ประเทศเพื่อนบ้าน และภูมิภาค

**๑.๓ แผนพัฒนาภาค/แผนพัฒนากลุ่มจังหวัด/แผนพัฒนาจังหวัด**

**แผนพัฒนาภาค**

**แนวทางการพัฒนาภาคตะวันออกเฉียงเหนือ**

ภาคตะวันออกเฉียงเหนือ เป็นฐานการผลิตข้าวหอมมะลิคุณภาพสูง มาตรฐานปลอดภัย และอินทรีย์ และเป็นศูนย์กลางอุตสาหกรรมแปรรูปอาหารและเอทานอลของประเทศ รวมทั้งเป็นแหล่งท่องเที่ยวทางโบราณคดียุคก่อนประวัติศาสตร์ อารยธรรมขอม วัฒนธรรมประเพณี แหล่งท่องเที่ยวธรรมชาติ และแหล่งท่องเที่ยวเชิงกีฬาระดับนานาชาติ

แนวทางการพัฒนาภาคตะวันออกเฉียงเหนือ ๕ แนวทาง ดังนี้

**๑. เพิ่มศักยภาพการผลิตไปสู่มาตรฐานเกษตรอินทรีย์และอาหารปลอดภัย**

๑) พัฒนาพื้นที่ทุ่งกุลาร้องไห้ (ยโสธร สุรินทร์ ร้อยเอ็ด มหาสารคาม ศรีสะเกษ) ให้เป็นแหล่งผลิตข้าวหอมมะลิคุณภาพสูง โดยปรับกระบวนการผลิตให้อยู่ภายใต้มาตรฐานเกษตรปลอดภัย พร้อมทั้งยกระดับเกษตรอินทรีย์ และยกระดับการตรวจรับรองเกษตรอินทรีย์ไทยให้เท่าเทียมและเป็นที่ยอมรับของตลาดต่างประเทศ พัฒนาห่วงโซ่อุปทานเกษตรอินทรีย์ให้ครอบคลุมทุกขั้นตอนการผลิต โดยสนับสนุนการวิจัยและพัฒนานวัตกรรมใหม่ ๆ ให้ตอบสนองตลาดสินค้าเพื่อสุขภาพและการส่งออก จัดตั้งกองทุนเกษตรอินทรีย์ ส่งเสริมตลาดสีเขียวในชุมชนและท้องถิ่น ส่งเสริมเกษตรกรและกลุ่มเกษตรกรจำหน่ายสินค้าผ่านช่องทางพาณิชย์อิเล็กทรอนิกส์ทั้งภายในประเทศและต่างประเทศ

๒) ส่งเสริมการปรับเปลี่ยนไปสู่สินค้าเกษตรชนิดใหม่ตามศักยภาพของพื้นที่ ในพื้นที่ตอนบนของภาค (เลย หนองคาย บึงกาฬ นครพนม) และตอนล่างของภาค (ศรีสะเกษ อุบลราชธานี) อาทิ พืชผัก ผลไม้ และดอกไม้ รวมทั้งส่งเสริมโคเนื้อคุณภาพสูงในพื้นที่สกลนคร มุกดาหาร นครพนม ส่วนโคนมในพื้นที่นครราชสีมาและอุบลราชธานี

๓) สนับสนุนเกษตรกรและสถาบันเกษตรกรให้พึ่งตนเองได้ นำร่องในจังหวัดอำนาจเจริญ กาฬสินธุ์ และขอนแก่น โดยสนับสนุนการรวมกลุ่มเกษตรกรและพัฒนาเครือข่ายวิสาหกิจชุมชนหรือสหกรณ์การเกษตรให้เข้มแข็ง ส่งเสริมการออมและการเข้าถึงแหล่งเงินทุน พัฒนาเกษตรกรรุ่นใหม่ให้เป็นมืออาชีพ โดยยึดแนวทางเศรษฐกิจพอเพียง เกษตรทฤษฎีใหม่ และโครงการ ๑ ไร่ ๑ แสน ส่งเสริมการเรียนรู้จากกลุ่มเกษตรกรที่ประสบความสำเร็จให้เป็นต้นแบบ รวมทั้งส่งเสริมตลาดสินค้าเกษตรในท้องถิ่น

## ๒. พัฒนาอุตสาหกรรมเกษตรแปรรูปไปสู่ผลิตภัณฑ์ที่มีมูลค่าเพิ่มสูง

๑) พัฒนาให้นครราชสีมาเป็นศูนย์กลางอุตสาหกรรมเกษตรแปรรูปและอาหารแบบครบวงจร โดยสนับสนุนและส่งเสริมการวิจัยและพัฒนาเพื่อเพิ่มขีดความสามารถในการแข่งขันภาคอุตสาหกรรมอาหารของภาค สร้างเครือข่ายระหว่างเอกชน สถาบันการศึกษา และภาครัฐราชการ เพื่อก่อให้เกิดการแลกเปลี่ยนความรู้ ข้อมูลเทคโนโลยี นวัตกรรมในการแปรรูปสินค้าเกษตรและอาหารให้เป็นผลิตภัณฑ์สำเร็จรูปที่มีมูลค่าสูงและตรงตามความต้องการของตลาด

๒) ยกกระดับมาตรฐานสินค้ากลุ่มผ้าไหมในพื้นที่ขอนแก่น นครราชสีมา และสุรินทร์และกลุ่มผ้าฝ้ายย้อมครามในพื้นที่สกลนครสู่การเป็นศูนย์กลางแฟชั่นในระดับภูมิภาค โดยส่งเสริมการพัฒนาคุณภาพสินค้า การออกแบบ และตราสัญลักษณ์ พัฒนาเทคโนโลยีและงานศึกษาวิจัยสร้างนวัตกรรม เพิ่มคุณค่า พร้อมทั้งพัฒนาและยกระดับผลิตภัณฑ์ชุมชนอื่น ๆ โดยยกระดับผู้ประกอบการและสร้างความเชื่อมโยงระหว่างวิสาหกิจชุมชนและวิสาหกิจขนาดกลางและย่อมกับภาคอุตสาหกรรม และส่งเสริมจับคู่ธุรกิจเพื่อสร้างโอกาสทางธุรกิจ

๓) เพิ่มศักยภาพการผลิตพลังงานทดแทนในพื้นที่ขอนแก่น กาฬสินธุ์ นครราชสีมา ชัยภูมิ อุบลราชธานี และให้เกิดความสมดุลระหว่างพืชอาหารและพืชพลังงาน โดยสนับสนุนการจัดการพื้นที่เกษตรกรรมที่ส่งเสริมให้เกษตรกรปลูกพืชพลังงาน สนับสนุนการผลิตพลังงานทดแทนด้วยเทคโนโลยีที่ใช้งานได้ง่าย พร้อมทั้งส่งเสริมการใช้พลังงานทดแทนอย่างมีประสิทธิภาพในภาคการผลิตชุมชนและท้องถิ่นให้มากขึ้น

## ๓. ยกระดับการท่องเที่ยวเชิงนิเวศน์ เชิงประเพณีวัฒนธรรมอารยธรรมขอม ยุคก่อนประวัติศาสตร์และกีฬาสู่นานาชาติ

๑) ส่งเสริมการท่องเที่ยวเชิงกีฬาในพื้นที่จังหวัดบุรีรัมย์ ศรีสะเกษ นครราชสีมา ท่องเที่ยวเชิงนิเวศ เชิงประเพณีวัฒนธรรม และอารยธรรมขอมในพื้นที่จังหวัด บุรีรัมย์ สุรินทร์ ศรีสะเกษ นครราชสีมา การท่องเที่ยววัฒนธรรมลุ่มน้ำโขงและการท่องเที่ยวเชิงสุขภาพ ในจังหวัดหนองคาย นครพนม มุกดาหาร และการท่องเที่ยวยุคก่อนประวัติศาสตร์ ในจังหวัดอุดรธานี ขอนแก่น กาฬสินธุ์ โดยเพิ่มนวัตกรรมการบริการท่องเที่ยวให้ตอบสนองความหลากหลายของกลุ่มเป้าหมาย เชื่อมโยงแหล่งท่องเที่ยวให้หลากหลาย พัฒนาแหล่งท่องเที่ยวให้ได้มาตรฐานส่งเสริมกิจกรรมการท่องเที่ยวเพื่อให้สามารถท่องเที่ยวได้ทั้งปี รวมทั้งพัฒนาเส้นทางท่องเที่ยวที่เชื่อมโยงในลักษณะเครือข่ายเพื่อกระจายนักท่องเที่ยวจากเมืองหลักไปสู่เมืองรอง ชุมชนและท้องถิ่น

๒) พัฒนาเส้นทางเชื่อมโยงแหล่งท่องเที่ยวสี่เหลี่ยมวัฒนธรรมล้านช้าง เลย - อุดรธานี - หนองบัวลำภู - หนองคาย - สปป.ลาว โดยเร่งพัฒนาเส้นทางท่องเที่ยวระหว่างภาคเอกชน กับชุมชนและท้องถิ่น ทั้งในประเทศและประเทศเพื่อนบ้านที่สอดคล้องกับความต้องการของนักท่องเที่ยว

## ๔. เพิ่มประสิทธิภาพการบริหารจัดการน้ำเพื่อการพัฒนาที่ยั่งยืน

๑) พัฒนาแหล่งน้ำเดิมและแหล่งน้ำธรรมชาติเพื่อเพิ่มประสิทธิภาพการกักเก็บ โดยการปรับปรุงและพัฒนาแหล่งน้ำเดิมและแหล่งน้ำธรรมชาติให้สามารถเพิ่มปริมาณการกักเก็บในพื้นที่กลุ่มจังหวัดภาคตะวันออกเฉียงเหนือตอนกลาง (ขอนแก่น กาฬสินธุ์ มหาสารคาม และร้อยเอ็ด) กลุ่มภาคตะวันออกเฉียงเหนือตอนล่าง ๑ (นครราชสีมา ชัยภูมิ บุรีรัมย์ และสุรินทร์) และตอนล่าง ๒ (อุบลราชธานี ศรีสะเกษ ยโสธร และอำนาจเจริญ) ซึ่งเป็นพื้นที่ที่ปลูกพืชเศรษฐกิจที่สำคัญของภาค

๒) พัฒนาแหล่งน้ำใหม่ในพื้นที่ลุ่มน้ำเลย ชี มูล และสร้างแหล่งกักเก็บ (แก้มลิง) ขนาดเล็ก ในพื้นที่ที่เหมาะสมในพื้นที่เกษตร โดยพัฒนาระบบส่งน้ำและการกระจายน้ำ ให้นำไปใช้ประโยชน์ในช่วงฤดูแล้ง รวมทั้งพัฒนาแหล่งน้ำใต้ดินตามความเหมาะสมของพื้นที่ โดยไม่ให้เกิดผลกระทบจากดินเค็ม

๕. พื้นฟูทรัพยากรป่าไม้ให้คงความอุดมสมบูรณ์และรักษาความหลากหลายทางชีวภาพในพื้นที่ต้นน้ำเลย ชัยภูมิ อุตรธานี สกลนคร โดยกำหนดและทำเครื่องหมายแนวเขตพื้นที่อนุรักษ์ และพื้นที่ป่านอกเขตอนุรักษ์ในแต่ละแห่งให้ชัดเจน เน้นให้ประชาชนมีส่วนร่วมในการฟื้นฟูและป้องกันการบุกรุกคุกคามป่าไม้และพื้นที่ชุ่มน้ำ อนุรักษ์ทรัพยากรดินและพื้นที่ต้นน้ำให้สมบูรณ์

**แผนพัฒนาของกลุ่มจังหวัดภาคตะวันออกเฉียงเหนือตอนบน ๒**

ยุทธศาสตร์การพัฒนากลุ่มจังหวัดภาคตะวันออกเฉียงเหนือตอนบน ๒ (พ.ศ. ๒๕๖๑ - ๒๕๖๕) ฉบับทบทวนประจำปีงบประมาณ พ.ศ. ๒๕๖๓

**๑. จุดเน้นทางยุทธศาสตร์เพื่อการพัฒนา (Positioning) ของกลุ่มจังหวัด ดังนี้**

จุดเน้นที่ ๑ การสร้างความสามารถในการแข่งขัน

จุดเน้นที่ ๒ การสร้างโอกาสและความเสมอภาคทางสังคม

จุดเน้นที่ ๓ การสร้างการเติบโตบนคุณภาพชีวิตที่เป็นมิตรกับสิ่งแวดล้อม

**๒. เป้าหมายการพัฒนากลุ่มจังหวัด**

“ครัวอาหารปลอดภัย ศูนย์กลางการค้าโลจิสติกส์ใหม่ เมืองแห่งความสุขทุกช่วงวัย”

ตัวชี้วัดความสำเร็จตามเป้าหมายกลุ่มจังหวัด

: ผลิตภัณฑ์มวลรวมกลุ่มจังหวัดฯ (GPCP: Cross Provincial Cluster Prlduct)

เพิ่มขึ้นร้อยละ ๓ จากปีที่ผ่านมา

: ร้อยละของพื้นที่เกษตรปลอดภัยเพิ่มขึ้นร้อยละ ๑๐

**๓. ประเด็นยุทธศาสตร์**

ยุทธศาสตร์ที่เกี่ยวข้องกับการขับเคลื่อนกลุ่มจังหวัดภาคตะวันออกเฉียงเหนือตอนบน ๒ มีทั้งหมด ๓ ประเด็น ดังนี้

๑. ประเด็นยุทธศาสตร์ที่ ๒ การสร้างความสามารถในการแข่งขัน

๒. ประเด็นยุทธศาสตร์ที่ ๔ ยุทธศาสตร์ชาติด้านการสร้างโอกาสและความเสมอภาคทางสังคม

๓. ประเด็นยุทธศาสตร์ที่ ๕ การสร้างการเติบโตบนคุณภาพชีวิตที่เป็นมิตรต่อสิ่งแวดล้อม

**๔. ประเด็นการพัฒนาของกลุ่มจังหวัด**

๔.๑ ประเด็นยุทธศาสตร์ที่ ๑ การพัฒนาการท่องเที่ยว ๓ ธรรม (ธรรมะ ธรรมชาติ วัฒนธรรม) เชื่อมโยงประเทศเพื่อนบ้าน

วัตถุประสงค์ : ๑. การท่องเที่ยวของกลุ่มจังหวัด เป็นที่ยอมรับมากขึ้น

๒. การท่องเที่ยวของกลุ่มจังหวัดเติบโตขึ้น

ตัวชี้วัด	หน่วยนับ	ค่าเป้าหมาย				
		ปี ๒๕๖๖	ปี ๒๕๖๗	ปี ๒๕๖๘	ปี ๒๕๖๙	ปี ๒๕๗๐
๑. ร้อยละของจำนวนนักท่องเที่ยวที่เพิ่มขึ้นจากปีที่ผ่านมา	ร้อยละ	๕	๕	๕	๕	๕
๒. ร้อยละของรายได้จากการท่องเที่ยวที่เพิ่มขึ้นจากปีที่ผ่านมา	ร้อยละ	๕	๕	๕	๕	๕

๔.๒ ประเด็นยุทธศาสตร์ที่ ๒ การส่งเสริม พัฒนาการผลิตและสร้างมูลค่าเพิ่มทางการเกษตร และครัวอาหารปลอดภัย

- วัตถุประสงค์ : ๑. ภาคการเกษตรของกลุ่มจังหวัด มีการเติบโตสูงขึ้น  
๒. มีการพัฒนาผลิตภาพ และคุณภาพสินค้าเกษตรเพิ่มขึ้น  
๓. ผลผลิตการเกษตรได้รับการแปรรูปเพื่อเพิ่มมูลค่าให้สอดคล้องกับตลาด

ตัวชี้วัด	หน่วยนับ	ค่าเป้าหมาย				
		ปี ๒๕๖๖	ปี ๒๕๖๗	ปี ๒๕๖๘	ปี ๒๕๖๙	ปี ๒๕๗๐
๑. ร้อยละของผลิตภัณฑ์มวลรวมกลุ่มจังหวัดภาคการเกษตรที่เพิ่มขึ้นจากปีที่ผ่านมา	ร้อยละ	๓	๓	๔	๔	๔
๒. จำนวนผลิตภัณฑ์เกษตรแปรรูปด้วยเทคโนโลยีและนวัตกรรมเพิ่มขึ้น	ร้อยละ	๑๐		๑๐	๑๐	๑๐
๓. ร้อยละเพิ่มขึ้นของจำนวนเกษตรกรที่ผลิตสินค้าปลอดภัย	ร้อยละ	๕	๗	๙	๑๐	๑๐

๔.๓ ประเด็นยุทธศาสตร์ที่ ๓ การพัฒนาขีดความสามารถด้านการค้า การลงทุนและโลจิสติกส์ให้กับภาคธุรกิจในพื้นที่

- วัตถุประสงค์ : ๑. ภาคการค้าและการลงทุนมีการขยายตัวเพิ่มสูงขึ้น  
๒. ผู้ประกอบการ และแรงงานได้รับการเพิ่มขีดความสามารถด้านการผลิต การค้าการลงทุน  
๓. สิ่งอำนวยความสะดวกทางการค้าการลงทุนได้รับการปรับปรุง / พัฒนา  
๔. สินค้าและบริการได้รับการเพิ่มมูลค่าโดยใช้นวัตกรรม

ตัวชี้วัด	หน่วยนับ	ค่าเป้าหมาย				
		ปี ๒๕๖๖	ปี ๒๕๖๗	ปี ๒๕๖๘	ปี ๒๕๖๙	ปี ๒๕๗๐
๑. ร้อยละของมูลค่าการค้าจำหน่วยสินค้า OTOP ของกลุ่มจังหวัดเพิ่มขึ้นจากปีก่อน ร้อยละ	ร้อยละ	๕	๕	๕	๕	๕
๒. ร้อยละของมูลค่าผลิตภัณฑ์รวมสาขาค้าปลีก-ค้าส่งของกลุ่มจังหวัดเพิ่มขึ้นจากปีก่อน ร้อยละ	ร้อยละ	๓	๓	๕	๕	๕
๓. ร้อยละของมูลค่าการค้าระหว่างประเทศของกลุ่มจังหวัดเพิ่มขึ้นจากปีก่อน ร้อยละ	ร้อยละ	๕	๕	๕	๕	๕

#### ๔.๔ ประเด็นยุทธศาสตร์ที่ ๔ การพัฒนาสังคม สิ่งแวดล้อม และความมั่นคง

- วัตถุประสงค์ :
๑. ลดความเหลื่อมล้ำในสังคมของกลุ่มจังหวัด
  ๒. ประชาชนมีการเข้าถึง และมีการศึกษาที่ดีขึ้น
  ๓. ประชาชนในกลุ่มจังหวัดมีความปลอดภัยในชีวิตและทรัพย์สิน
  ๔. ประชาชนมีการดูแลเรื่องธรรมชาติและสิ่งแวดล้อมมากขึ้น

ตัวชี้วัด	หน่วยนับ	ค่าเป้าหมาย				
		ปี ๒๕๖๖	ปี ๒๕๖๗	ปี ๒๕๖๘	ปี ๒๕๖๙	ปี ๒๕๗๐
๑. ร้อยละประชาชนในกลุ่มจังหวัดเข้าถึงสวัสดิการขั้นพื้นฐานของรัฐเพิ่มขึ้น	ร้อยละ	๕	๕	๕	๕	๕
๒. สัดส่วนพื้นที่ป่าไม้เพิ่มสูงขึ้น	ร้อยละ	๓	๓	๓	๓	๓

#### แผนพัฒนาจังหวัดสกลนคร

##### ยุทธศาสตร์การพัฒนาจังหวัดสกลนคร

##### ตำแหน่งการพัฒนาจังหวัด (Positioning)

- ๑) การเกษตรและอุตสาหกรรมเกษตร
- ๒) การค้า การลงทุน
- ๓) การพัฒนาการท่องเที่ยว

##### วิสัยทัศน์ (Vision)

“ เป็นแหล่งเกษตรปลอดภัย ก้าวไกลการค้า พัฒนาการท่องเที่ยว ”

##### พันธกิจ (Mission)

- พันธกิจที่ ๑ บริหารยุทธศาสตร์จังหวัดสกลนครสู่การพัฒนาอย่างยั่งยืนตามปรัชญาเศรษฐกิจพอเพียง
- พันธกิจที่ ๒ ประสานงานส่งเสริม สนับสนุน และเสริมสร้างความร่วมมือทุกภาคส่วนในจังหวัด สกลนครอย่างบูรณาการ สู่การพัฒนาอย่างยั่งยืน
- พันธกิจที่ ๓ กำกับตรวจสอบและควบคุมการบริหารราชการจังหวัดสกลนครตามหลักการบริหารกิจการบ้านเมืองที่ดี

##### ค่านิยมหลัก (Core Value)

“ อยู่สกล รักสกล ทาเพื่อสกลนคร ”

##### เป้าประสงค์รวม (Goal)

“ เพิ่มมูลค่าการเกษตร และรายได้ของประชาชน ”

##### ตัวชี้วัด

- ๑) มูลค่าผลิตภัณฑ์มวลรวมจังหวัดสกลนคร (GPP) ภาคเกษตรเพิ่มขึ้นร้อยละ ๓ จากปีที่ผ่านมา
- ๒) รายได้ต่อหัวต่อปีของประชากรเพิ่มขึ้นร้อยละ ๕ จากปีที่ผ่านมา
- ๓) จำนวนฟาร์มที่ผ่านมาตรฐาน GAP เพิ่มขึ้นอย่างน้อยปีละ ๑๐๐ แปลง/ฟาร์ม

ประเด็นยุทธศาสตร์ ( Strategic Issues)

ประเด็นยุทธศาสตร์	ชื่อประเด็นยุทธศาสตร์
๑	การพัฒนาการเกษตรและอุตสาหกรรมเกษตรตามหลักปรัชญาเศรษฐกิจพอเพียง
๒	การพัฒนาการค้า การลงทุน และการท่องเที่ยว
๓	การพัฒนาทรัพยากรมนุษย์เพื่อสร้างศักยภาพในการแข่งขัน
๔	การพัฒนาทรัพยากรธรรมชาติและสิ่งแวดล้อมแบบบูรณาการอย่างสมดุลและยั่งยืน
๕	การบริหารกิจการบ้านเมืองที่ดีตามหลักธรรมาภิบาลและความมั่นคง

ประเด็นยุทธศาสตร์ที่ ๑ การพัฒนาการเกษตรและอุตสาหกรรมเกษตรตามหลักปรัชญาเศรษฐกิจพอเพียง

เป้าประสงค์เชิงยุทธศาสตร์	ตัวชี้วัด	ค่าเป้าหมาย					กลยุทธ์
		๒๕๖๖	๒๕๖๗	๒๕๖๘	๒๕๖๙	๒๕๗๐	
๑.๑ มีการพัฒนาการเกษตรและอุตสาหกรรมเกษตรสู่ความมั่นคงและยั่งยืน	๑.๑.๑ มูลค่าผลิตภัณฑ์มวลรวมจังหวัดสกลนคร (GPP) ภาคเกษตรเพิ่มขึ้นร้อยละ ๓ จากปีที่ผ่านมา	๓	๓	๓	๓	๓	๑.๑.๑.๑ เพิ่มประสิทธิภาพการผลิตทั้งในเชิงปริมาณคุณภาพและมาตรฐาน
	๑.๑.๒ จำนวนฟาร์มที่ผ่านมาตรฐาน (GAP) เพิ่มขึ้นอย่างน้อยปีละ ๑๐๐ แปลง/ฟาร์ม	๑๐๐	๑๐๐	๑๐๐	๑๐๐	๑๐๐	
	๑.๑.๓ ร้อยละของจำนวนสถาบันเกษตรกรผ่านเกณฑ์มาตรฐานของกรมส่งเสริมสหกรณ์ของจำนวนสถาบันที่นำมาจัด	๘๐	๘๐	๘๐	๘๐	๘๐	

ประเด็นยุทธศาสตร์ที่ ๒ การพัฒนาการค้า การลงทุน และการท่องเที่ยว

เป้าประสงค์เชิงยุทธศาสตร์	ตัวชี้วัด	ค่าเป้าหมาย					กลยุทธ์
		๒๕๖๖	๒๕๖๗	๒๕๖๘	๒๕๖๙	๒๕๗๐	
๒.๑ มีการพัฒนาผลิตภัณฑ์ชุมชนในจังหวัดให้มีคุณภาพมาตรฐานระดับอาเซียน	๒.๑.๑ ร้อยละจำนวนผู้ประกอบการ SMEs ที่เพิ่มขึ้นจากปีที่ผ่านมา	๕	๕	๘	๘	๘	๒.๑.๑.๑ สร้างขีดความสามารถในการค้า การลงทุน
	๒.๑.๒ ร้อยละของจำนวนผลิตภัณฑ์ชุมชนที่ได้รับการพัฒนาให้ได้มาตรฐานเพิ่มขึ้นจากปีที่ผ่านมา	๑๐	๑๐	๑๐	๑๐	๑๐	
	๒.๑.๓ ร้อยละของรายได้จากการจำหน่ายสินค้าของผู้เข้าร่วมกิจกรรมของปีที่ผ่านมา	๑๘	๑๘	๑๘	๑๘	๑๘	

เป้าประสงค์เชิงยุทธศาสตร์	ตัวชี้วัด	ค่าเป้าหมาย					กลยุทธ์
		๒๕๖๖	๒๕๖๗	๒๕๖๘	๒๕๖๙	๒๕๗๐	
๒.๒ แหล่งท่องเที่ยว ๓ ธรรม ของจังหวัด สกลนครเป็นที่ ยอมรับใน ระดับประเทศ	๒.๒.๑ ร้อยละของจำนวน นักท่องเที่ยวที่เพิ่มขึ้นในแต่ละ ปี	๕	๕	๕	๕	๕	๒.๒.๑.๑ สนับสนุนการ ท่องเที่ยว ๓ ธรรม
	๒.๒.๒ ร้อยละของรายได้จาก การท่องเที่ยว	๑๐	๑๐	๑๐	๑๐	๑๐	
๒.๓ จังหวัด สกลนครเป็น จุดเชื่อมการ คมนาคมขนส่งสู่ อาเซียนและจีนตอน ใต้	๒.๓.๑ ร้อยละของมูลค่า ผลิตภัณฑ์มวลรวมจังหวัด สกลนคร(GPP) ภาคค้าส่ง ค้าปลีก เพิ่มขึ้นร้อยละ ๓ จากปี ที่ผ่านมา	๓	๓	๓	๓	๓	๒.๓.๑.๑ เพิ่ม ศักยภาพในการ คมนาคมขนส่ง

**ประเด็นยุทธศาสตร์ที่ ๓ การพัฒนาทรัพยากรมนุษย์เพื่อส่งเสริมคุณภาพชีวิตที่ดี**

เป้าประสงค์เชิงยุทธศาสตร์	ตัวชี้วัด	ค่าเป้าหมาย					กลยุทธ์
		๒๕๖๖	๒๕๖๗	๒๕๖๘	๒๕๖๙	๒๕๗๐	
๓.๑ ประชาชนมี คุณภาพชีวิตที่ดีและ ดำรงชีวิตตาม ปรัชญาเศรษฐกิจ พอเพียง	๓.๑.๑ ร้อยละของครัวเรือนที่ ผ่านเกณฑ์ จปฐ.เพิ่มขึ้นจากปี ที่ผ่านมา	๓	๓	๓	๓	๓	๓.๑.๑.๑ ส่งเสริมการ พัฒนาคุณภาพ ชีวิตของ ประชาชนตาม ปรัชญา เศรษฐกิจ พอเพียง
๓.๒ มีการพัฒนา ครอบครัว ชุมชน และสังคมให้เกิด การเรียนรู้ตลอด ชีวิต	๓.๒.๑ จำนวนปีการศึกษา เฉลี่ยของประชากร อายุ ๑๕-๕๙ ปีเพิ่มขึ้น	๙.๑	๙.๒	๙.๓	๙.๓	๙.๔	๓.๒.๑.๑ เสริมสร้างการ เรียนรู้และทักษะ ของคนทุกกลุ่ม
	๓.๒.๒ ร้อยละค่าเฉลี่ยคะแนน ผลสัมฤทธิ์ทางการศึกษาสาย สามัญและอาชีวะสูงขึ้น	๓	๓	๔	๔	๔	
	๓.๒.๓ ร้อยละของประชาชน วัยเรียนทุกระดับมีการศึกษา ขึ้นพื้นฐานและจบภายใน กำหนด	๙๐	๙๐	๙๕	๙๕	๙๕	
	๓.๒.๔ ร้อยละของการ ยกระดับฝีมือแรงงานให้มี ทักษะเพิ่มขึ้น	๖๐	๖๐	๗๐	๗๐	๗๐	
	๓.๒.๕ ร้อยละขององค์กรสตรี ได้รับการพัฒนาเพิ่มขึ้นจากปี ที่ผ่านมา	๑๐	๑๐	๑๐	๑๐	๑๐	

ประเด็นยุทธศาสตร์ที่ ๔ การพัฒนาทรัพยากรธรรมชาติและสิ่งแวดล้อมแบบบูรณาการอย่างสมดุลและยั่งยืน

เป้าประสงค์เชิงยุทธศาสตร์	ตัวชี้วัด	ค่าเป้าหมาย					กลยุทธ์
		๒๕๖๖	๒๕๖๗	๒๕๖๘	๒๕๖๙	๒๕๗๐	
๔.๑ มีพื้นที่ป่าอนุรักษ์และป่าต้นน้ำได้รับการอนุรักษ์ฟื้นฟูให้มีความอุดมสมบูรณ์ควบคู่การส่งเสริมสนับสนุนปลูกป่าไม้เศรษฐกิจชุมชน	๔.๑.๑ ร้อยละของพื้นที่ป่าอนุรักษ์และป่าต้นน้ำมีความอุดมสมบูรณ์	๘๐	๘๐	๘๐	๘๐	๘๐	๔.๑.๑.๑ เพิ่มประสิทธิภาพการป้องกัน และฟื้นฟูป่าอนุรักษ์ ป่าต้นน้ำเชิงบูรณาการ
๔.๒ องค์กรปกครองส่วนท้องถิ่นสามารถจัดการขยะในพื้นที่ได้อย่างดี	๔.๒.๑ ร้อยละของปริมาณขยะที่จัดการเทียบกับปริมาณขยะทั้งหมดในพื้นที่	๘๐	๘๕	๙๐	๙๐	๙๕	๔.๒.๑.๑ เพิ่มประสิทธิภาพการบริหารจัดการสิ่งแวดล้อมทั้งในเมืองและชนบท
๔.๓ มีพื้นที่ชุ่มน้ำนานาชาติ (หนองหาร) พื้นที่ลุ่มน้ำและแหล่งน้ำธรรมชาติได้รับการอนุรักษ์ฟื้นฟูเพื่อการใช้ประโยชน์อย่างยั่งยืน	๔.๓.๑ จำนวนแหล่งน้ำในพื้นที่ที่ได้รับการพัฒนาแต่ละปี	๑๐	๑๕	๒๐	๒๐	๒๕	๔.๑.๑.๑ เพิ่มประสิทธิภาพการบริหารจัดการทรัพยากรน้ำให้เป็นระบบ

ประเด็นยุทธศาสตร์ที่ ๕ การบริหารกิจการบ้านเมืองที่ดีตามหลักธรรมาภิบาลและความมั่นคง

เป้าประสงค์เชิงยุทธศาสตร์	ตัวชี้วัด	ค่าเป้าหมาย					กลยุทธ์
		๒๕๖๖	๒๕๖๗	๒๕๖๘	๒๕๖๙	๒๕๗๐	
๕.๑ มีการบริการประชาชนอย่างประทับใจ	๕.๑.๑ ร้อยละของความพึงพอใจของประชาชนในการให้บริการของจังหวัด	๘๕	๘๕	๘๕	๘๕	๘๕	๕.๑.๑.๑ พัฒนาสมรรถนะข้าราชการจังหวัดสู่องค์กรสมรรถนะสูง
	๕.๑.๒ ร้อยละของการช่วยเหลือผู้ประสบภัยพิบัติ	๑๐๐	๑๐๐	๑๐๐	๑๐๐	๑๐๐	
๕.๒ มีการบริหารกิจการบ้านเมืองที่ดีตามหลักธรรมาภิบาลในการบริหารงานจังหวัดแบบบูรณาการเพื่อการพัฒนา	๕.๒.๑ ร้อยละของจำนวนข้าราชการกลุ่มเป้าหมายเข้ารับการฝึกอบรมการบริหารกิจการบ้านเมืองที่ดีตามหลักธรรมาภิบาล	๙๐	๙๐	๙๕	๙๕	๙๕	๕.๒.๑.๑ ส่งเสริมการนำการบริหารจัดการภาครัฐแนวใหม่มาใช้ในการบริหารจังหวัด
	๕.๒.๒ ร้อยละของข้อร้องเรียนร้องทุกข์ได้รับการแก้ไขตามขั้นตอนและระยะเวลาที่กำหนด	๘๕	๘๕	๘๕	๘๕	๘๕	

เป้าประสงค์เชิงยุทธศาสตร์	ตัวชี้วัด	ค่าเป้าหมาย					กลยุทธ์
		๒๕๖๖	๒๕๖๗	๒๕๖๘	๒๕๖๙	๒๕๗๐	
	๕.๒.๓ จำนวนครั้งที่ประชาชนเข้ามามีส่วนร่วมในการแสดงความคิดเห็นและร่วมตรวจสอบผลการปฏิบัติราชการ	๑๐	๑๐	๑๐	๑๐	๑๐	
	๕.๒.๔ จำนวนครั้งที่คณะกรรมการธรรมาภิบาลจังหวัดเข้ามามีส่วนร่วมในกิจกรรมของส่วนราชการ	๑๕	๑๕	๑๕	๑๕	๑๕	
๕.๓ มีการรักษาความมั่นคงความสงบเรียบร้อยความปลอดภัยในชีวิตและทรัพย์สิน	๕.๓.๑ ร้อยละของการชุมชนโดยสงบในพื้นที่และไม่มีสถานการณ์รุนแรงจนถึงขั้นต้องใช้กำลังสลายการชุมนุม	๙๕	๙๕	๙๕	๙๕	๙๕	๕.๓.๑.๑ พัฒนาขีดความสามารถในการรักษาความมั่นคง ความสงบเรียบร้อยความปลอดภัยในชีวิตและทรัพย์สิน
	๕.๓.๒ จำนวนคดีอาชญากรรม (กลุ่มที่ ๑) เกิดขึ้นไม่เกินกี่คดีต่อปี	๔๐	๔๐	๔๐	๔๐	๔๐	
	๕.๓.๓ ร้อยละของความพึงพอใจของประชาชนต่อความสงบเรียบร้อยความปลอดภัยในชีวิตและทรัพย์สิน	๘๐	๘๐	๘๐	๘๐	๘๐	
	๕.๓.๔ ร้อยละของแรงงานในระบบและแรงงานนอกระบบได้รับการคุ้มครองด้านสิทธิมนุษยชนเพิ่มขึ้น	๕	๕	๕	๕	๕	

**๑.๔ ยุทธศาสตร์การพัฒนาขององค์กรปกครองส่วนท้องถิ่นในเขตจังหวัด**

**วิสัยทัศน์**

“สกลนครน่าอยู่ มุ่งสู่นวัตกรรม รองรับ AEC ส่งเสริมเศรษฐกิจพอเพียง

**พันธกิจ**

๑. จัดให้มีและบำรุงรักษาโครงสร้างพื้นฐานทางบก ทางน้ำ และไฟฟ้า
๒. ส่งเสริมและพัฒนาคุณภาพชีวิต และพัฒนาการศึกษาของประชาชน
๓. ส่งเสริมและเสริมสร้างการจัดระเบียบชุมชน สังคมและความสงบเรียบร้อย
๔. ส่งเสริมและเสริมสร้างการค้า การลงทุน พาณิชยกรรม เกษตรกรรม
๕. ส่งเสริมและสนับสนุนการท่องเที่ยว ประเพณี ศิลปะ วัฒนธรรมและภูมิปัญญาท้องถิ่น
๖. ส่งเสริมและเสริมสร้างการบริหารจัดการทรัพยากรธรรมชาติและสิ่งแวดล้อม
๗. พัฒนาท้องถิ่นร่วมกับองค์กรปกครองส่วนท้องถิ่น ภาคีรัฐ ภาคเอกชน และหน่วยงานอื่น
๘. เสริมสร้างความรู้รักสามัคคี และเสริมสร้างความมั่นคงของชาติ

## เป้าหมายการพัฒนา

๑. ประชาชนได้รับบริการสาธารณะด้านโครงสร้างพื้นฐาน อุปโภค และบริโภคอย่างทั่วถึง
๒. ประชาชนมีคุณภาพชีวิตที่ดีขึ้น
๓. ชุมชนและสังคมมีความสงบเรียบร้อย
๔. การค้า การลงทุน พาณิชยกรรม และเกษตรกรรม ได้รับการส่งเสริมอย่างเป็นระบบ
๕. ส่งเสริมการท่องเที่ยว เผยแพร่ประเพณี และอนุรักษ์ศิลปวัฒนธรรมอย่างทั่วถึง
๖. ทรัพยากรธรรมชาติและสิ่งแวดล้อมได้รับการอนุรักษ์และฟื้นฟูอย่างยั่งยืน ครอบคลุมทุกพื้นที่
๗. ประชาชนได้รับบริการสาธารณะที่ได้มาตรฐานและมีคุณภาพอย่างทั่วถึง
๘. ประชาชนรู้จักสามัคคี และประเทศชาติมั่นคง

ยุทธศาสตร์และแนวทางการพัฒนาขององค์กรปกครองส่วนท้องถิ่น ในเขตจังหวัดสกลนคร พ.ศ. ๒๕๖๑ - ๒๕๖๔ ประกอบด้วย ๕ ยุทธศาสตร์ และ ๑๘ แนวทางการพัฒนา ดังนี้

### ๑. ยุทธศาสตร์การพัฒนาการเกษตรและอุตสาหกรรมเกษตรตามหลักปรัชญาเศรษฐกิจพอเพียง

- ๑.๑ การพัฒนากระบวนการผลิตสินค้าเกษตรให้ปลอดภัยและได้มาตรฐาน
- ๑.๒ การพัฒนาเกษตรและองค์กรให้มีความเข้มแข็ง
- ๑.๓ การพัฒนาเพิ่มมูลค่าสินค้าเพื่อสร้างความเข้มแข็งด้านการตลาดสินค้าเกษตรและเชื่อมโยงเครือข่าย
- ๑.๔ การพัฒนาจัดหาและพัฒนาแหล่งน้ำเพื่อการเกษตร

### ๒. ยุทธศาสตร์การพัฒนาการค้า การลงทุนและการท่องเที่ยว

๒.๑ การพัฒนาส่งเสริมและสืบสานวัฒนธรรม ประเพณี ภูมิปัญญาท้องถิ่น สู่เศรษฐกิจสร้างสรรค์

- ๒.๒ การพัฒนาส่งเสริมและสนับสนุนด้านการท่องเที่ยว
- ๒.๓ การพัฒนาสร้างความเข้มแข็งของชุมชนและส่งเสริมอาชีพ

### ๓. ยุทธศาสตร์การพัฒนาทรัพยากรมนุษย์เพื่อสร้างศักยภาพในการแข่งขัน

- ๓.๑ การพัฒนาส่งเสริมให้ชุมชนสามารถพึ่งพาตนเองได้
- ๓.๒ การพัฒนาจัดระบบการศึกษาให้ทั่วถึง
- ๓.๓ การพัฒนาส่งเสริมและสนับสนุนการให้บริการสุขภาพอย่างทั่วถึง

### ๔. ยุทธศาสตร์การพัฒนาทรัพยากรธรรมชาติและสิ่งแวดล้อมแบบบูรณาการอย่างสมดุลและยั่งยืน

- ๔.๑ การพัฒนาการจัดการ การอนุรักษ์และฟื้นฟูแหล่งทรัพยากรชาติอย่างยั่งยืน
- ๔.๒ การพัฒนาการจัดการสิ่งแวดล้อมที่ดี

### ๕. ยุทธศาสตร์การบริหารกิจการบ้านเมืองที่ดีตามหลักธรรมาภิบาลและความมั่นคง

- ๕.๑ การพัฒนาและปรับปรุงโครงสร้างพื้นฐาน
- ๕.๒ การพัฒนาป้องกันและบรรเทาสาธารณภัย รักษาความสงบเรียบร้อย
- ๕.๓ การพัฒนาองค์กรและบุคลากร
- ๕.๔ การพัฒนาส่งเสริมและสนับสนุนการพัฒนาการเมืองการปกครอง
- ๕.๕ กำหนดหลักสูตรการศึกษาเกี่ยวกับระบอบประชาธิปไตยในสถานศึกษาทุกระดับ
- ๕.๖ เสริมสร้างความรู้จักสามัคคี และเสริมสร้างความมั่นคงของชาติ

"Thailand ๔.๐" ประกอบด้วย ๒ แนวคิดสำคัญ

๑. "Strength from Within" คือการสร้างความเข้มแข็งจากภายใน Strength from Within หรือการสร้างความเข้มแข็งจากภายในนั้น มีกลไกในการขับเคลื่อนหลักอยู่ ๓ ตัว คือ

- การยกระดับนวัตกรรม (Innovation Driven Proposition) ของทุกภาคส่วนในประเทศ
- การสร้างสังคมที่มีจิตวิญญาณของความเป็นผู้ประกอบการ (Entrepreneur Driven Proposition)

- การสร้างความเข้มแข็งของชุมชนและเครือข่าย (Community Driven Proposition)

ซึ่งทั้ง ๓ กลไกนี้ต้องขับเคลื่อนไปพร้อมๆกันนวัตกรรมจะถูกยกระดับขึ้น ผ่าน Growth Engine ๓ ตัวใหม่ อันประกอบด้วย Green Growth Engine, Productive Growth Engine และ Inclusive Growth Engine การยกระดับนวัตกรรมเมื่อผนวกกับการสร้างสังคมที่มีจิตวิญญาณของผู้ประกอบการ จึงจะเอื้อให้เกิดการสร้าง Smart Enterprise ที่มีโมเดลการทางธุรกิจแบบใหม่ๆ มากมาย ท่ามกลาง Enabling Ecosystem ที่เอื้อให้เกิดการรังสรรค์นวัตกรรมและความคิดสร้างสรรค์ส่วนสุดท้ายของ Strength from Within คือการสร้างความเข้มแข็งในระดับฐานรากหรือชุมชน ซึ่งเมื่อผนวกความเข้มแข็งในระดับฐานรากกับการสร้างสังคมที่มีจิตวิญญาณผู้ประกอบการ จะก่อให้เกิดการขยับปรับเปลี่ยนสถานะของผู้คนในสังคม (Social Mobility) ผ่านการสร้างสังคมแห่งโอกาส (Society with Opportunity) ควบคู่ไปกับการสร้างสังคมที่สามารถ (Society with Competence)

**๒. "Connect to the World"** เมื่อภายในเข้มแข็งแล้ว ก็ต้องเชื่อมโยงเศรษฐกิจภายในกับเศรษฐกิจโลกและเมื่อโครงสร้างเศรษฐกิจและสังคมภายในประเทศเกิดความเข้มแข็งแล้ว การเชื่อมโยงภายนอก (Connect to the World) เป็นสิ่งที่ต้องดำเนินควบคู่กันไป ซึ่งในส่วนนี้ ประกอบด้วย ๓ ระดับด้วยกัน คือ

๒.๑) Domestic Economy เศรษฐกิจภายในประเทศ

๒.๒) Regional Economy เศรษฐกิจภูมิภาค

๒.๓) Global Economy เศรษฐกิจโลก

เศรษฐกิจในประเทศ เมื่อเชื่อมโยงกับแนวคิดการสร้างความเข้มแข็งของเศรษฐกิจฐานราก จะก่อให้เกิดการเติมเต็มพลังในท้องถิ่น (Local Empowerment) ผ่านการค้าและการลงทุนในท้องถิ่น การจ้างงานในท้องถิ่น และนำไปสู่ความเป็นเจ้าของของคนในท้องถิ่น ขณะเดียวกัน การผนวก Domestic กับ Regional Economy เข้าด้วยกันจะเห็นภาพของ ASEAN ในภาพใหญ่ และ CLMVT ในภาพที่เล็กลงมา ซึ่งส่วนนี้จะสอดคล้องกับแนวคิด "CLMVT As Our Home Market" ที่รัฐบาลชุดนี้กำลังผลักดันอยู่ ผ่านการเชื่อมโยงกันอย่างใกล้ชิดทั้งในระดับรัฐบาลกับรัฐบาล ธุรกิจกับธุรกิจ และประชาชนกับประชาชน สุดท้าย เป็นการเชื่อมโยง Regional กับ Global Economy ขยายความเชื่อมโยงและเรียงร้อย ASEAN เข้าด้วยกัน เพื่อเป็นพลังต่อรองกับส่วนอื่นๆของประชาคมโลกผ่านบทบาทในมิติทางภูมิรัฐศาสตร์และภูมิเศรษฐศาสตร์ของภูมิภาคแห่งนี้ ๒๐๐

## ๒. ยุทธศาสตร์ขององค์การปกครองส่วนท้องถิ่น

### ๒.๑ วิสัยทัศน์การพัฒนาท้องถิ่นขององค์การบริหารส่วนตำบลศรีวิชัย

“ แหล่งเกษตรพอเพียง พร้อมเพรียงการค้า นำพาการท่องเที่ยว ”

๒.๒ ยุทธศาสตร์ ประกอบด้วย ๕ ยุทธศาสตร์ ๑๗ แนวทางการพัฒนา ดังนี้

ยุทธศาสตร์ที่ ๑ ยุทธศาสตร์การพัฒนาการเกษตรและอุตสาหกรรมเกษตรตามหลักปรัชญา

#### เศรษฐกิจพอเพียง

- ๑.๑ การพัฒนากระบวนการผลิตสินค้าเกษตรให้ปลอดภัยและได้มาตรฐาน
- ๑.๒ การพัฒนาเกษตรกรและองค์กรให้มีความเข้มแข็ง
- ๑.๓ การพัฒนาเพิ่มมูลค่าสินค้าเพื่อสร้างความเข้มแข็งด้านการผลิตสินค้าเกษตรและเชื่อมโยงเครือข่าย
- ๒.๔ การพัฒนาจัดหาและพัฒนาแหล่งน้ำเพื่อการเกษตร

ยุทธศาสตร์ที่ ๒ ยุทธศาสตร์การพัฒนาการค้า การลงทุนและการท่องเที่ยว

- ๒.๑ การพัฒนาส่งเสริมและสืบสานวัฒนธรรม ประเพณี ภูมิปัญญาท้องถิ่น ส่งเสริมธุรกิจสร้างสรรค์
- ๒.๒ การพัฒนาส่งเสริมและสนับสนุนด้านการท่องเที่ยว
- ๒.๓ การพัฒนาสร้างความเข้มแข็งของชุมชนและส่งเสริมอาชีพ

ยุทธศาสตร์ที่ ๓ ยุทธศาสตร์การพัฒนาทรัพยากรมนุษย์เพื่อสร้างศักยภาพในการแข่งขัน

- ๓.๑ การพัฒนาส่งเสริมให้ชุมชนสามารถพึ่งพาตนเองได้
- ๓.๒ การพัฒนาจัดระบบการศึกษาให้ทั่วถึง
- ๓.๓ การพัฒนาส่งเสริมและสนับสนุนการให้บริการสุขภาพอย่างทั่วถึง

ยุทธศาสตร์ที่ ๔ ยุทธศาสตร์การพัฒนาทรัพยากรธรรมชาติและสิ่งแวดล้อมแบบบูรณาการอย่าง

#### สมดุลและยั่งยืน

- ๔.๑ การพัฒนาการจัดการ การอนุรักษ์และฟื้นฟูแหล่งทรัพยากรธรรมชาติอย่างยั่งยืน
- ๔.๒ การพัฒนาการจัดการสิ่งแวดล้อมที่ดี

ยุทธศาสตร์ที่ ๕ ยุทธศาสตร์การบริหารกิจการบ้านเมืองที่ดีตามหลักธรรมาภิบาลและความมั่นคง

- ๕.๑ การพัฒนาและปรับปรุงโครงสร้างพื้นฐาน
- ๕.๒ การพัฒนาป้องกันและบรรเทาสาธารณภัย รักษาความสงบเรียบร้อย
- ๕.๓ การพัฒนาองค์กรและบุคลากร
- ๕.๔ การพัฒนาส่งเสริมและสนับสนุนการพัฒนาการเมืองการปกครอง
- ๕.๕ เสริมสร้างความรู้รักสามัคคี และเสริมสร้างความมั่นคงของชาติ

๒.๓ เป้าประสงค์

๑. ประชาชนได้รับบริการสาธารณะด้านโครงสร้างพื้นฐาน อุปโภค และ บริโภคอย่างทั่วถึง
๒. สิ่งแวดล้อมและทรัพยากรธรรมชาติได้รับการพัฒนาอย่างยั่งยืน
๓. ชุมชนและสังคมมีความสงบเรียบร้อย
๔. การค้า การลงทุน พาณิชยกรรม และ เกษตรกรรม ได้รับการส่งเสริมอย่างเป็นระบบ
๕. ส่งเสริมการท่องเที่ยว เผยแพร่ประเพณี และ อนุรักษ์ศิลปวัฒนธรรมอย่างทั่วถึง

๒.๔ ตัวชี้วัด

ยุทธศาสตร์การพัฒนา	ตัวชี้วัด
ยุทธศาสตร์การพัฒนาการเกษตรและอุตสาหกรรม การเกษตรตามหลักปรัชญาเศรษฐกิจพอเพียง	๑. ร้อยละของสินค้าเกษตรที่ปลอดภัยและได้มาตรฐาน ๒. ร้อยละของเกษตรกรและองค์กรที่มีความเข้มแข็ง ๓. ร้อยละของสินค้าทางการเกษตรที่ได้รับการเพิ่มมูลค่า ๔. ร้อยละของแหล่งน้ำที่สามารถใช้ในการทำการเกษตร
ยุทธศาสตร์การพัฒนาการค้า การลงทุนและการท่องเที่ยว	๑. จำนวนโครงการที่ส่งเสริมและสืบสานวัฒนธรรม ประเพณี ภูมิปัญญาท้องถิ่น ๒. จำนวนสถานที่ท่องเที่ยวที่ได้รับการปรับปรุง ๓. จำนวนโครงการที่ส่งเสริมอาชีพให้แก่ชุมชน
ยุทธศาสตร์การพัฒนาทรัพยากรมนุษย์เพื่อสร้าง ศักยภาพในการแข่งขัน	๑. ร้อยละของชุมชนที่สามารถพึ่งพาตนเองได้ ๒. ร้อยละของประชาชนที่ได้รับการศึกษา ๓. จำนวนประชาชนที่เข้าถึงบริการสุขภาพ
ยุทธศาสตร์การพัฒนาทรัพยากรธรรมชาติและ สิ่งแวดล้อม แบบ บูรณาการ อย่าง สมดุลและยั่งยืน	๑. ร้อยละของแหล่งทรัพยากรธรรมชาติที่ได้รับการฟื้นฟู ๒. จำนวนโครงการที่พัฒนาการจัดการสิ่งแวดล้อมที่ดี
ยุทธศาสตร์การบริหารกิจการบ้านเมืองที่ดีตามหลัก ธรรมาภิบาลและความมั่นคง	๑. ร้อยละของประชาชนที่ได้รับการบริการสาธารณะด้าน โครงสร้างพื้นฐาน ๒. จำนวนโครงการ/กิจกรรมเพื่อป้องกันและบรรเทา สาธารณภัย ๓. ร้อยละของบุคลากรที่ได้รับการพัฒนา ๔. จำนวนโครงการเพื่อส่งเสริมและสนับสนุนการ พัฒนาการเมืองการปกครอง ๕. จำนวนโครงการที่เสริมสร้างความรู้สึกสามัคคี และ เสริมสร้างความมั่นคงของชาติ

๒.๕ ค่าเป้าหมาย

ยุทธศาสตร์	เป้าหมาย
ยุทธศาสตร์การพัฒนาการเกษตรและอุตสาหกรรม การเกษตรตามหลักปรัชญาเศรษฐกิจพอเพียง	ส่งเสริมการเกษตร และสร้างอาชีพเพื่อเพิ่มรายได้ ให้กับประชาชน ตามแนวปรัชญาเศรษฐกิจพอเพียง
ยุทธศาสตร์พัฒนาการค้า การลงทุนและการท่องเที่ยว	๑. พัฒนาปรับปรุงแหล่งท่องเที่ยวให้สามารถรองรับ นักท่องเที่ยวได้ ๒. ส่งเสริมพัฒนาอาชีพให้ชุมชนเพื่อให้สามารถพึ่งพา ตนเองได้ ๓. ส่งเสริม สนับสนุนการอนุรักษ์สืบสานวัฒนธรรม ประเพณีท้องถิ่น

<p>ยุทธศาสตร์การพัฒนาทรัพยากรมนุษย์เพื่อสร้างศักยภาพในการแข่งขัน</p>	<p>๑. พัฒนา ส่งเสริม สนับสนุนการศึกษาทั้งในและนอกระบบ                  ๒. พัฒนา ส่งเสริม สนับสนุนการบริการสาธารณสุขของหมู่บ้าน การป้องกันและระงับโรคติดต่อ ควบคุมป้องกันโรคระบาดในพื้นที่                  ๓. พัฒนาสังคมและส่งเสริมคุณภาพชีวิตให้กับผู้สูงอายุ ผู้พิการ และผู้ป่วยเอดส์</p>
<p>ยุทธศาสตร์การพัฒนาทรัพยากรธรรมชาติและสิ่งแวดล้อมแบบบูรณาการอย่างสมดุลและยั่งยืน</p>	<p>การอนุรักษ์ทรัพยากรธรรมชาติและสิ่งแวดล้อม เช่น ปลูกต้นไม้ อนุรักษ์ฟื้นฟูแหล่งน้ำ การบริหารจัดการขยะ</p>
<p>ยุทธศาสตร์การบริหารกิจการบ้านเมืองที่ดีตามหลักธรรมาภิบาลและความมั่นคง</p>	<p>๑. การพัฒนาด้านโครงสร้างพื้นฐาน โดยมุ่งสร้างและบูรณะถนน ขยายเขตไฟฟ้า ประปา และสาธารณูปโภคอื่น ๆ เพื่อความเป็นอยู่ที่ดีของประชาชน                  ๒. ดำเนินการป้องกันและแก้ไขปัญหายาเสพติด เพิ่มศักยภาพการปฏิบัติงานให้แก่ อปพร. เพิ่มประสิทธิภาพการป้องกันและบรรเทาสาธารณภัยและลดอุบัติเหตุบนท้องถนน ให้ความรู้และปลูกจิตสำนึกให้ประชาชนมีความสามัคคี โปร่งใส สมานฉันท์ เพื่อความมั่นคงของชาติ                  ๓. พัฒนาขีดความสามารถในการให้บริการประชาชน และการปฏิบัติงาน และพัฒนาอุปกรณ์ เครื่องมือ เครื่องใช้ และสถานที่ในการปฏิบัติงาน เพื่อมุ่งสร้างประสิทธิภาพการบริหารจัดการองค์กรให้พร้อมบริการประชาชน</p>

**๒.๖ กลยุทธ์**

เพื่อให้บรรลุวิสัยทัศน์ของตำบลศรีวิชัย จำเป็นอย่างยิ่งที่จะต้องให้ความสำคัญกับการวางบทบาทการพัฒนาตำบลศรีวิชัยในอนาคตต่ออย่างเหมาะสมสอดคล้องกับปัญหาความต้องการของประชาชน รวมทั้งสอดคล้องกับศักยภาพและบทบาทหน้าที่ขององค์การบริหารส่วนตำบลเพื่อที่จะให้ประชาชนได้รับประโยชน์สูงสุด ดังนั้น จึงได้กำหนดกลยุทธ์ ดังนี้

๑. การส่งเสริมการเกษตรเพื่อเพิ่มรายได้ให้แก่ประชาชน
๒. การส่งเสริมและพัฒนากการท่องเที่ยว และการทำนุบำรุงรักษาศาสนา ศิลปวัฒนธรรมจารีตประเพณี และภูมิปัญญาท้องถิ่นให้คงอยู่สืบไป
๓. การพัฒนาคุณภาพชีวิตความเป็นอยู่ของประชาชนให้ดีขึ้น สร้างความเข้มแข็งให้ชุมชนสามารถพึ่งพาตนเองได้
๔. การบริหารจัดการทรัพยากรธรรมชาติและสิ่งแวดล้อมให้สมบูรณ์และยั่งยืน
๕. การบริหารจัดการที่ดี พัฒนาระบบโครงสร้างพื้นฐาน ระบบสาธารณูปโภค- สาธารณูปการ และส่งเสริมการมีส่วนร่วมของประชาชนในการพัฒนาท้องถิ่น

### ๒.๗ จุดยืนทางยุทธศาสตร์

องค์การบริหารส่วนตำบลศรีวิชัย ให้ความสำคัญต่อการดำเนินการแก้ไขปัญหาความเดือดร้อน และการพัฒนาคุณภาพชีวิตของประชาชนในพื้นที่ในด้านต่าง ๆ โดยเฉพาะการปรับปรุง พื้นฟูพัฒนาการจัดบริการสาธารณะ หรือโครงสร้างพื้นฐาน ซึ่งถือเป็นภารกิจหลักขององค์กรปกครองส่วนท้องถิ่น ตลอดจนการพัฒนาด้านการศึกษา อันเป็นรากฐานสำคัญต่อการพัฒนาคน พัฒนาประเทศ ให้มีคุณภาพสูง การพัฒนาที่ยั่งยืน ควบคู่กับการพัฒนาด้านสังคม เศรษฐกิจ สภาพแวดล้อมต่าง ๆ ที่เกี่ยวข้องโดยตรงกับชีวิตความเป็นอยู่ของประชาชน โดยยึดหลักการมีส่วนร่วม ความสอดคล้องกับนโยบายรัฐบาล และแผนพัฒนาระดับต่าง ๆ รวมถึงการพิจารณา วิเคราะห์สภาพปัญหา ความต้องการของประชาชน และความพึงพอใจของประชาชนที่มีต่อการพัฒนา องค์การบริหารส่วนตำบลศรีวิชัย จึงกำหนดยุทธศาสตร์การพัฒนาไว้ ๕ ประเด็นยุทธศาสตร์ ดังนี้

๑. ยุทธศาสตร์การพัฒนาการเกษตรและอุตสาหกรรมเกษตรตามหลักปรัชญาเศรษฐกิจพอเพียง
๒. ยุทธศาสตร์การพัฒนาการค้า การลงทุนและการท่องเที่ยว
๓. ยุทธศาสตร์การพัฒนาทรัพยากรมนุษย์เพื่อสร้างศักยภาพในการแข่งขัน
๔. ยุทธศาสตร์การพัฒนาทรัพยากรธรรมชาติและสิ่งแวดล้อมแบบบูรณาการอย่างสมดุลและยั่งยืน
๕. ยุทธศาสตร์การบริหารกิจการบ้านเมืองที่ดีตามหลักธรรมาภิบาลและความมั่นคง

### ๒.๘ ความเชื่อมโยงของยุทธศาสตร์ในภาพรวม

ในภาพรวมแล้วยุทธศาสตร์การพัฒนาขององค์การบริหารส่วนตำบลศรีวิชัย มุ่งพัฒนา ๕ ด้าน ได้แก่ ยุทธศาสตร์การพัฒนาการเกษตรและอุตสาหกรรมเกษตรตามหลักปรัชญาเศรษฐกิจพอเพียง ยุทธศาสตร์การพัฒนาการค้า การลงทุนและการท่องเที่ยว ยุทธศาสตร์การพัฒนาทรัพยากรมนุษย์เพื่อสร้างศักยภาพในการแข่งขัน ยุทธศาสตร์การพัฒนาทรัพยากรธรรมชาติและสิ่งแวดล้อมแบบบูรณาการอย่างสมดุลและยั่งยืน และยุทธศาสตร์การบริหารกิจการบ้านเมืองที่ดีตามหลักธรรมาภิบาลและความมั่นคง

### ๓. การวิเคราะห์เพื่อพัฒนาท้องถิ่น

#### ๓.๑ การวิเคราะห์กรอบการจัดทำยุทธศาสตร์ขององค์กรปกครองส่วนท้องถิ่น

องค์การบริหารส่วนตำบลศรีวิชัย ได้จัดให้มีการประชาคมเพื่อรวบรวมความคิดเห็นในการพัฒนาท้องถิ่น ในการนี้จึงได้นำข้อมูลต่าง ๆ ซึ่งผ่านการแสดงความคิดเห็นจากประชาชน การสำรวจ/ออกพื้นที่ ข้อมูลความจำเป็นพื้นฐาน (จปฐ) ข้อมูล กชช ๒ ค. และข้อมูลการจัดทำแผนชุมชนของตำบลศรีวิชัยมาวิเคราะห์และสรุปปัญหาความต้องการของประชาชนได้ ดังนี้

ปัญหา	สภาพปัญหา/สาเหตุ
๑. ด้านการศึกษา	๑. บุคลากรทางการศึกษาไม่เพียงพอ ๒. ขาดสื่อวัสดุอุปกรณ์การเรียนการสอน ครุภัณฑ์การศึกษาที่มีคุณภาพ
๒. ด้านเศรษฐกิจ	๑. ปัญหาความยากจน ค่าครองชีพที่สูงขึ้น ๒. การใช้สารเคมีในกระบวนการผลิต ส่งผลต่อคุณภาพชีวิตของประชาชน ๓. ต้นทุนการผลิตสูง แต่ผลผลิตทางการเกษตรราคาตกต่ำ ทำให้รายได้ไม่เพียงพอกับรายจ่าย ๔. ขาดการรวมกลุ่มของเกษตรกร

	<p>๕. ขาดเครื่องมือที่ทันสมัยในการประกอบอาชีพ</p> <p>๖. ปัญหาพื้นที่การเกษตรจากภัยธรรมชาติ เช่น ภัยแล้ง น้ำท่วม</p> <p>๗. เส้นทางขนส่งสินค้าชำรุดเสียหาย ทำให้การขนส่งสินค้าล่าช้า สิ้นเปลืองค่าใช้จ่าย</p>
๓. ด้านสังคม	<p>๑. ปัญหาเสพติดในพื้นที่</p> <p>๒. ปัญหาครอบครัว สังคมไม่เข้มแข็ง</p> <p>๓. การดูแลคนพิการ ผู้ด้อยโอกาส และผู้สูงอายุจากรัฐยังไม่ทั่วถึง</p>
๔. ด้านสิ่งแวดล้อม	<p>๑. ประชาชนขาดจิตสำนึกในการอนุรักษ์สิ่งแวดล้อม</p> <p>๒. ปัญหาเรื่องการบริหารจัดการขยะ</p> <p>๓. สภาพคลองตื้นเขิน</p>
๕. ด้านการบริหารจัดการที่ดี	<p>๑. ประชาชนไม่ให้ความสำคัญต่อการมีส่วนร่วมในการพัฒนาท้องถิ่น</p> <p>๒. การประชาสัมพันธ์ของภาครัฐ การให้บริการประชาชนยังไม่ทั่วถึง ขาดการให้บริการเชิงรุก</p>
๖. ด้านการบริการสาธารณะ	<p>๑. ถนนชำรุดเสียหาย เป็นหลุมเป็นบ่อ ทำให้เกิดอุบัติเหตุบ่อยครั้ง</p> <p>๒. ถนนไม่ได้มาตรฐาน เนื่องจากเป็นถนนลูกรังและแคบ ไม่มีไหล่ทาง</p> <p>๓. ขาดงบประมาณในการขยายเขตไฟฟ้า</p> <p>๔. น้ำสำหรับอุปโภค- บริโภคไม่เพียงพอ</p> <p>๕. ไฟฟ้าสาธารณะไม่เพียงพอ</p> <p>๖. ระบบเสียงตามสายใช้งานไม่ได้</p>

**๓.๒ การประเมินสถานการณ์สภาพแวดล้อมที่เกี่ยวข้อง**

การวิเคราะห์ศักยภาพเพื่อประเมินสถานภาพการพัฒนาในปัจจุบันและโอกาสการพัฒนาในอนาคตขององค์การบริหารส่วนตำบลศรีวิชัยด้วยเทคนิค SWOT Analysis (จุดแข็ง จุดอ่อน โอกาส และอุปสรรค)

**ปัจจัยภายใน (Internal Factor)**

จุดแข็ง (Strength-S)	จุดอ่อน (Weakness-W)
<p>๑. อบต. มีทีมผู้บริหารที่พร้อมในการพัฒนาตำบล</p> <p>๒. อบต. มีรายได้จากการจัดเก็บเอง</p> <p>๓. อบต. ได้รับการจัดสรรงบประมาณเงินอุดหนุนทั่วไปและเงินอุดหนุนเฉพาะกิจ</p> <p>๔. อบต. มีเครื่องมือในการปฏิบัติงานและจัดบริการสาธารณะให้กับประชาชน</p> <p>๕. อบต. มีบุคลากรที่มีความพร้อมในการปฏิบัติงาน</p>	<p>๑. รายได้ที่จัดเก็บเองไม่เพียงพอต่อความต้องการของประชาชนในพื้นที่</p> <p>๒. งบประมาณที่จัดสรรไม่เพียงพอต่อความต้องการของประชาชนในพื้นที่</p> <p>๓. เครื่องมือ เครื่องใช้มีอายุการใช้งานนานมากเกิดความชำรุดเสียหายบ่อยครั้ง</p> <p>๔. บุคลากรยังขาดความรู้ ความเข้าใจในระบบการบริหารสมัยใหม่ที่มีเทคนิค และเทคโนโลยีสมัยใหม่เข้ามาเกี่ยวข้อง</p>

ปัจจัยภายนอก (External Factor)

โอกาส (Opportunity - O)	อุปสรรค (Threat - T)
<p>๑. รัฐธรรมนูญแห่งราชอาณาจักรไทย พ.ศ.๒๕๕๐ ให้การสนับสนุนการดำเนินงานของท้องถิ่นไม่ว่าจะเป็นการพัฒนาด้านเศรษฐกิจท้องถิ่น ระบบสาธารณสุขปโภค และสาธารณสุขการ</p> <p>๒. พระราชบัญญัติกำหนดแผนและขั้นตอนการกระจายอำนาจให้แก่องค์กรปกครองส่วนท้องถิ่น พ.ศ.๒๕๔๒ กำหนดให้องค์กรปกครองส่วนท้องถิ่นมีอำนาจหน้าที่ในการจัดระบบบริการสาธารณะเพื่อประโยชน์ของประชาชนในท้องถิ่น โดยที่หน่วยงานราชการส่วนกลางและส่วนภูมิภาคส่งเสริมสนับสนุนการถ่ายโอนภารกิจให้แก่องค์การบริหารส่วนตำบล</p> <p>๓. รัฐบาลสนับสนุนให้แต่ละท้องถิ่นมีบทบาทในการอนุรักษ์ ฟื้นฟู เผยแพร่ และถ่ายทอดวัฒนธรรม ประเพณี และภูมิปัญญาท้องถิ่นมากขึ้น</p> <p>๔. รัฐบาลมีนโยบายและให้ความสำคัญในการป้องกันและแก้ไขปัญหาสัตว์เลื้อม และปัญหาเสพติดมากขึ้น</p> <p>๕. ชุมชนมีวัฒนธรรม ประเพณี วิถีชีวิต และภูมิปัญญาท้องถิ่นที่เป็นเอกลักษณ์ของตนเอง</p> <p>๖. ประชาชนมีความสามัคคีและอยู่กันอย่างสมานฉันท์เอื้ออาทรต่อกัน</p> <p>๗. มีสถานที่ท่องเที่ยว/แหล่งท่องเที่ยว คือ สถานที่ท่องเที่ยวหนองเลิง</p>	<p>๑. การเพิ่มขึ้นของจำนวนประชากรแฝงส่งผลให้ประชาชนมีระดับความต้องการด้านสวัสดิการทางสังคมและการบริการสาธารณะที่สูงขึ้น ทำให้ไม่สามารถตอบสนองความต้องการของประชาชน ได้อย่างครอบคลุมและทั่วถึง</p> <p>๒. ความทันสมัยและกระแสวัฒนธรรมต่างชาติ ทำให้ประชาชนในท้องถิ่นลืมนรากฐานทางวัฒนธรรมที่มีอยู่ และหันไปนิยมวัฒนธรรมการบริโภคมากขึ้น</p> <p>๓. ปัญหาเสพติดในพื้นที่</p> <p>๔. ปัญหาขยะมูลฝอยมีเพิ่มมากขึ้น</p> <p>๕. ปัญหาทรัพยากรธรรมชาติและสิ่งแวดล้อมที่เพิ่มมากขึ้น</p> <p>๖. ประชาชนมีส่วนร่วมในกิจกรรมสาธารณะน้อยเกินไป</p> <p>๗. เยาวชนห่างเหินกิจกรรมทางศาสนา ประชาชนส่วนมากไม่สามารถสื่อสารภาษาต่างประเทศได้</p>

ความเชื่อมโยงยุทธศาสตร์การพัฒนาจังหวัดกับยุทธศาสตร์การพัฒนาของ อปท.

โครงสร้างความเชื่อมโยงแผนยุทธศาสตร์พัฒนาองค์การบริหารส่วนตำบลศรีวิชัย พ.ศ. ๒๕๖๖ - ๒๕๗๐

แบบ ยท.๐๑

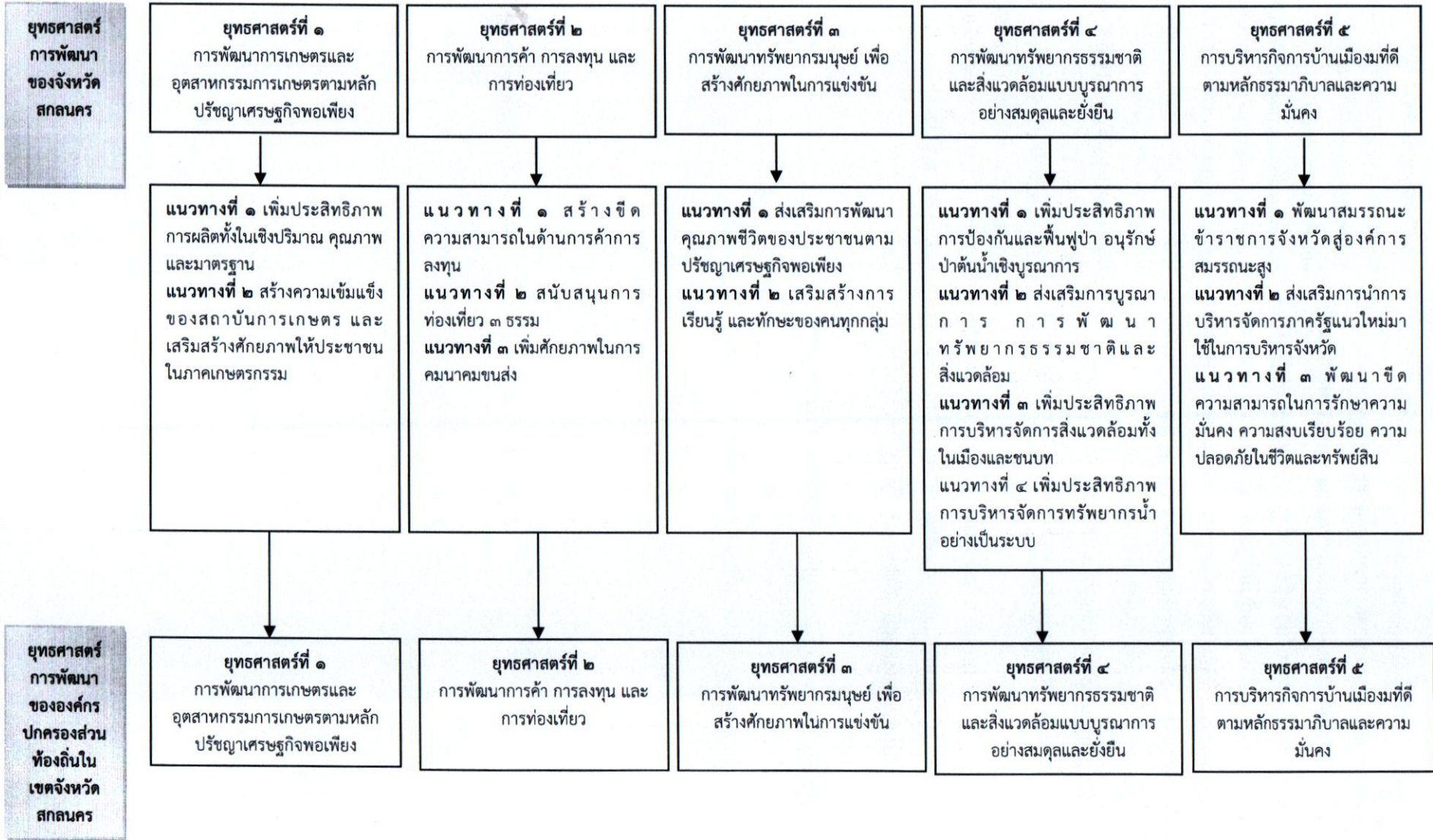

↓

แนวทางที่ ๑ การพัฒนากระบวนการผลิตสินค้าเกษตรให้ปลอดภัยและได้มาตรฐาน  
แนวทางที่ ๒ การพัฒนาเกษตรกรและองค์กรให้มีความเข้มแข็ง  
แนวทางที่ ๓ การพัฒนาเพิ่มมูลค่าสินค้าเพื่อสร้างความเข้มแข็งด้านการตลาดสินค้าเกษตรและเชื่อมโยงเครือข่าย  
แนวทางที่ ๔ การพัฒนาจัดหาและพัฒนาแหล่งน้ำเพื่อการเกษตร

↓

แนวทางที่ ๑ การพัฒนาส่งเสริมสืบสานวัฒนธรรมประเพณี ภูมิปัญญาท้องถิ่น สู่เศรษฐกิจสร้างสรรค์  
แนวทางที่ ๒ การพัฒนาส่งเสริมและสนับสนุนด้านการท่องเที่ยว  
แนวทางที่ ๓ การพัฒนาสร้างความเข้มแข็งของชุมชนและส่งเสริมอาชีพ

↓

แนวทางที่ ๑ การพัฒนาส่งเสริมให้ชุมชนสามารถพึ่งพาตนเองได้  
แนวทางที่ ๒ การพัฒนาจัดระบบการศึกษาให้ทั่วถึง  
แนวทางที่ ๓ การพัฒนาส่งเสริมและสนับสนุนการให้บริการสุขภาพอย่างทั่วถึง

↓

แนวทางที่ ๑ การพัฒนาการจัดการ การอนุรักษ์และฟื้นฟูแหล่งทรัพยากรธรรมชาติอย่างยั่งยืน  
แนวทางที่ ๒ การพัฒนาการจัดการสิ่งแวดล้อมที่ดี

↓

แนวทางที่ ๑ การพัฒนาและปรับปรุงโครงสร้างพื้นฐาน  
แนวทางที่ ๒ การพัฒนาป้องกันและบรรเทาสาธารณภัย รักษาความสงบเรียบร้อย  
แนวทางที่ ๓ การพัฒนาองค์กรและบุคลากร  
แนวทางที่ ๔ การพัฒนาส่งเสริมและสนับสนุนการพัฒนาการเมืองการปกครอง  
แนวทางที่ ๕ กำหนดหลักสูตรการศึกษาเกี่ยวกับระบอบประชาธิปไตยในสถานศึกษาทุกระดับ  
แนวทางที่ ๖ เสริมสร้างความรู้รักสามัคคี และเสริมสร้างความมั่นคงของชาติ

**ยุทธศาสตร์  
การพัฒนา  
องค์การ  
บริหารส่วน  
ตำบล  
ศรีวิชัย**

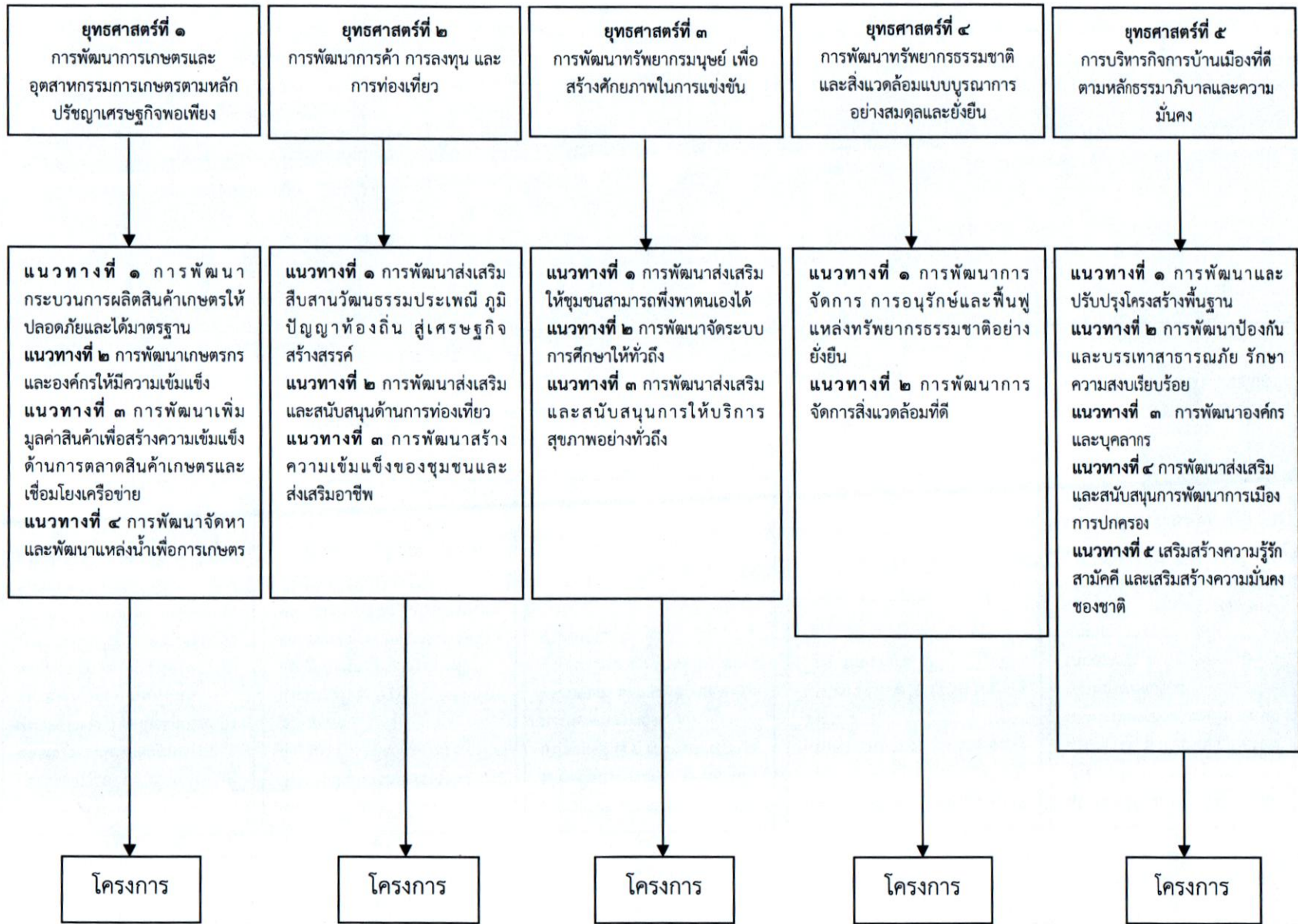

**ผลผลิต/  
โครงการ**

แผนผังยุทธศาสตร์ Strategy Map

แบบ ยท.๐๒

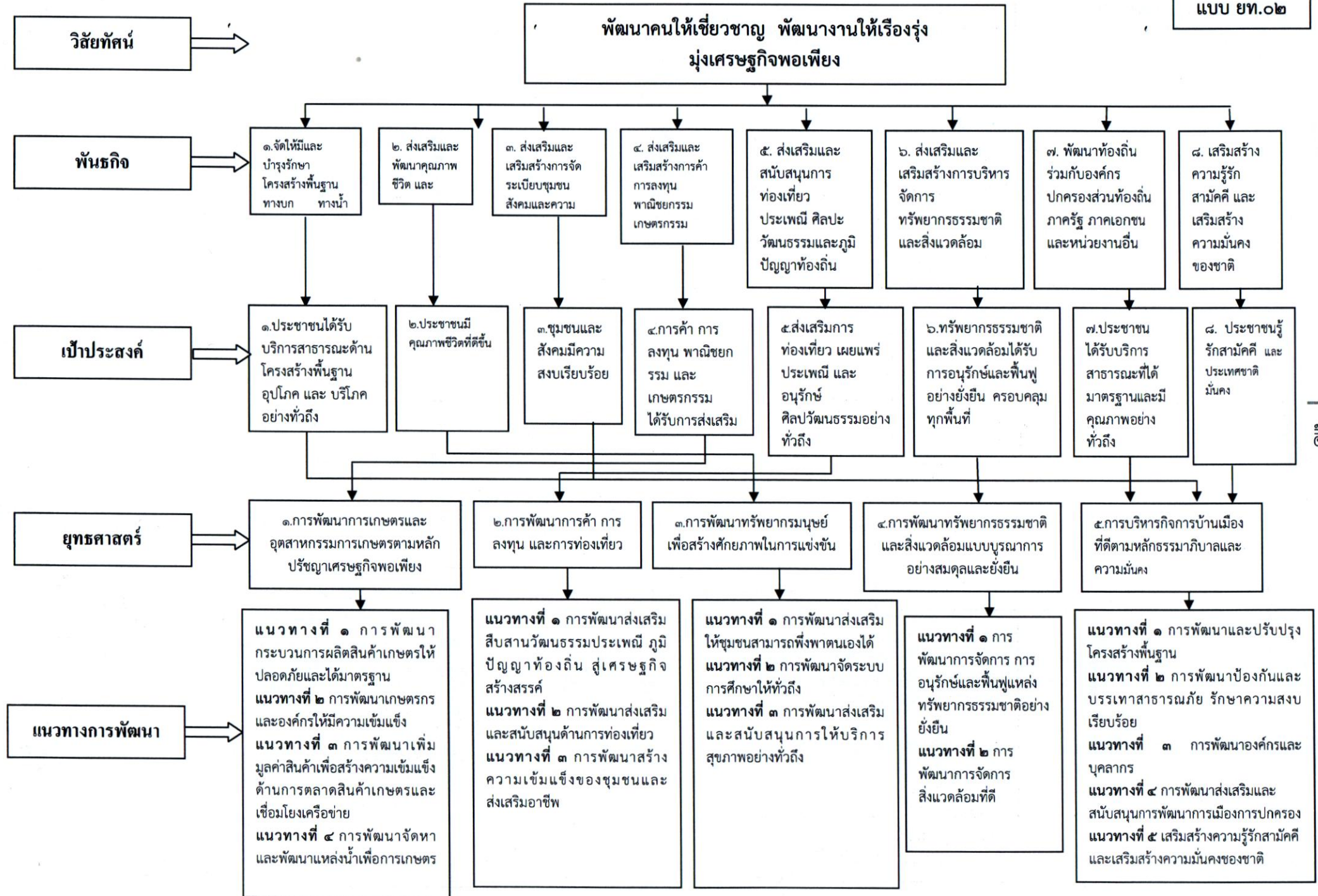

**ส่วนที่ ๓**  
**การนำแผนพัฒนาท้องถิ่นห้าปีไปสู่การปฏิบัติ**

**๑. ยุทธศาสตร์การพัฒนาและแผนงาน**

ที่	ยุทธศาสตร์	ด้าน	แผนงาน	หน่วยงาน รับผิดชอบหลัก	หน่วยงาน สนับสนุน
๑	การพัฒนาการเกษตรและ อุตสาหกรรมเกษตรตาม หลักปรัชญาเศรษฐกิจพอเพียง	-การเศรษฐกิจ -บริการชุมชนและสังคม	- แผนงานการเกษตร - แผนงานเคหะและ ชุมชน	สำนักปลัด กองช่าง	กองช่าง กองช่าง
๒	การพัฒนาการค้า การลงทุน และการท่องเที่ยว	-บริการชุมชนและสังคม	- แผนงานสร้างความ เข้มแข็งของชุมชน	สำนักปลัด	สำนักปลัด
๓	การพัฒนาทรัพยากรมนุษย์เพื่อ สร้างศักยภาพในการแข่งขัน	-บริการชุมชนและสังคม -บริการชุมชนและสังคม -บริการชุมชนและสังคม -บริการชุมชนและสังคม -บริการชุมชนและสังคม -บริการชุมชนและสังคม	-แผนงานการศึกษา -แผนงานสาธารณสุข -แผนงานสังคม สงเคราะห์ -แผนงานสร้างความ เข้มแข็งของชุมชน -แผนงานการศาสนา วัฒนธรรมและ นันทนาการ -แผนงานเคหะและ ชุมชน	กองการศึกษา สำนักปลัด สำนักปลัด สำนักปลัด กองการศึกษา กองช่าง	กองคลัง กองคลัง กอง การศึกษา
๔	พัฒนาทรัพยากรธรรมชาติและสิ่งแวดล้อมแบบบูรณาการ ที่สมดุลและยั่งยืน	บริการชุมชนและสังคม บริการชุมชนและสังคม	- แผนงานการเกษตร - แผนงานเคหะและ ชุมชน	สำนักปลัด กองช่าง	สำนักปลัด
๕	การบริหารกิจการบ้านเมืองที่ดี ตามหลักธรรมาภิบาลและความ มั่นคง	บริหารทั่วไป บริการชุมชนและสังคม	- แผนงานบริหารงาน ทั่วไป - แผนงานรักษาความ สงบภายใน - แผนงานเคหะและ ชุมชน - แผนงานสร้างความ เข้มแข็งของชุมชน - แผนงานอุตสาหกรรม และการโยธา	สำนักปลัด สำนักปลัด กองช่าง สำนักปลัด สำนักปลัด	กองช่าง กองคลัง กองช่าง กองช่าง

## ๒. บัญชีโครงการพัฒนาท้องถิ่น

๒. บัญชีโครงการพัฒนาท้องถิ่น

แบบ ผ.๐๑

บัญชีสรุปโครงการพัฒนา  
แผนพัฒนาท้องถิ่น (พ.ศ. ๒๕๖๖ - ๒๕๗๐)  
องค์การบริหารส่วนตำบลศรีวิชัย

ยุทธศาสตร์	ปี ๒๕๖๖		ปี ๒๕๖๗		ปี ๒๕๖๘		ปี ๒๕๖๙		ปี ๒๕๗๐		รวม ๕ ปี	
	จำนวน	งบประมาณ	จำนวน	งบประมาณ	จำนวน	งบประมาณ	จำนวน	งบประมาณ	จำนวน	งบประมาณ	จำนวน	งบประมาณ
	โครงการ	(บาท)	โครงการ	(บาท)	โครงการ	(บาท)	โครงการ	(บาท)	โครงการ	(บาท)	โครงการ	(บาท)
๑) ยุทธศาสตร์ การพัฒนาการเกษตรและ อุตสาหกรรมการเกษตร												
๑.๑ แผนงานการเกษตร	๑๕	๗๖๐,๐๐๐	๑๕	๗๖๐,๐๐๐	๑๕	๗๖๐,๐๐๐	๑๕	๗๖๐,๐๐๐	๑๕	๗๖๐,๐๐๐	๗๕	๓,๘๐๐,๐๐๐
๑.๒ แผนงานเคหะชุมชน	๓๙	๑๕,๖๐๐,๐๐๐	๓๙	๑๕,๖๐๐,๐๐๐	๓๙	๑๕,๖๐๐,๐๐๐	๓๙	๑๕,๖๐๐,๐๐๐	๓๙	๑๕,๖๐๐,๐๐๐	๑๙๕	๗๘,๐๐๐,๐๐๐
๒) ยุทธศาสตร์ การพัฒนาการค้า การลงทุน และการท่องเที่ยว												
๒.๑ แผนงานเคหะชุมชน	๓	๑,๒๐๐,๐๐๐	๓	๑,๒๐๐,๐๐๐	๓	๑,๒๐๐,๐๐๐	๓	๑,๒๐๐,๐๐๐	๓	๑,๒๐๐,๐๐๐	๑๕	๖,๐๐๐,๐๐๐
๒.๑ แผนงานสร้างความเข้มแข็งของชุมชน	๒	๔๐,๐๐๐	๒	๔๐,๐๐๐	๒	๔๐,๐๐๐	๒	๔๐,๐๐๐	๒	๔๐,๐๐๐	๑๐	๒๐๐,๐๐๐
๓) ยุทธศาสตร์ การพัฒนาทรัพยากรมนุษย์ เพื่อสร้างศักยภาพในการแข่งขัน												
๓.๑ แผนงานการศึกษา	๑๙	๘,๕๒๒,๕๐๐	๑๙	๘,๕๒๒,๕๐๐	๑๙	๘,๕๒๒,๕๐๐	๑๙	๘,๕๒๒,๕๐๐	๑๙	๘,๕๒๒,๕๐๐	๙๕	๔๒,๖๑๒,๕๐๐
๓.๒ แผนงานสาธารณสุข	๗	๙๗๒,๐๐๐	๗	๙๗๒,๐๐๐	๗	๙๗๒,๐๐๐	๗	๙๗๒,๐๐๐	๗	๙๗๒,๐๐๐	๓๕	๔,๘๖๐,๐๐๐
๓.๓ แผนงานสังคมสงเคราะห์	๖	๙๐,๐๐๐	๖	๙๐,๐๐๐	๖	๙๐,๐๐๐	๖	๙๐,๐๐๐	๖	๙๐,๐๐๐	๓๐	๔๕๐,๐๐๐
๓.๔ แผนงานสร้างความเข้มแข็งของชุมชน	๕	๙๓,๐๐๐	๕	๙๓,๐๐๐	๕	๙๓,๐๐๐	๕	๙๓,๐๐๐	๕	๙๓,๐๐๐	๒๕	๔๖๕,๐๐๐
๓.๕ แผนงานการศาสนา วัฒนธรรมและนันทนาการ	๑๒	๕๗๐,๐๐๐	๑๒	๕๗๐,๐๐๐	๑๒	๕๗๐,๐๐๐	๑๒	๕๗๐,๐๐๐	๑๒	๕๗๐,๐๐๐	๖๐	๒,๘๕๐,๐๐๐
๓.๖ แผนงานอุตสาหกรรมและการโยธา	๘	๗,๔๐๐,๐๐๐	๘	๗,๔๐๐,๐๐๐	๘	๗,๔๐๐,๐๐๐	๘	๗,๔๐๐,๐๐๐	๘	๗,๔๐๐,๐๐๐	๔๐	๓๗,๐๐๐,๐๐๐

- ๓๐ หน้า

บัญชีสรุปโครงการพัฒนา  
แผนพัฒนาท้องถิ่น (พ.ศ. ๒๕๖๖ - ๒๕๗๐)  
องค์การบริหารส่วนตำบลศรีวิชัย

ยุทธศาสตร์	ปี ๒๕๖๖		ปี ๒๕๖๗		ปี ๒๕๖๘		ปี ๒๕๖๙		ปี ๒๕๗๐		รวม ๕ ปี	
	จำนวน	งบประมาณ	จำนวน	งบประมาณ	จำนวน	งบประมาณ	จำนวน	งบประมาณ	จำนวน	งบประมาณ	จำนวน	งบประมาณ
	โครงการ	(บาท)	โครงการ	(บาท)	โครงการ	(บาท)	โครงการ	(บาท)	โครงการ	(บาท)	โครงการ	(บาท)
<b>๔) ยุทธศาสตร์ การพัฒนาทรัพยากรธรรมชาติ</b>												
และสิ่งแวดล้อมแบบบูรณาการอย่างสมดุล												
และยั่งยืน												
๔.๑ แผนงานการเกษตร	๑๐	๓๐๒,๐๐๐	๑๐	๓๐๒,๐๐๐	๑๐	๓๐๒,๐๐๐	๑๐	๓๐๒,๐๐๐	๑๐	๓๐๒,๐๐๐	๕๐	๑,๕๑๐,๐๐๐
๔.๒ แผนงานเคหะและชุมชน	๒๕	๙,๖๒๐,๐๐๐	๒๕	๙,๖๒๐,๐๐๐	๒๕	๙,๖๒๐,๐๐๐	๒๕	๙,๖๒๐,๐๐๐	๒๕	๙,๖๒๐,๐๐๐	๑๒๕	๔๘,๑๐๐,๐๐๐
<b>๕) ยุทธศาสตร์ การบริหารภารกิจบ้านเมือง</b>												
ที่ดีตามหลักธรรมาภิบาลและความมั่นคง												
๕.๑ แผนงานบริหารงานทั่วไป	๘	๑,๐๗๐,๐๐๐	๘	๑,๐๗๐,๐๐๐	๘	๑,๐๗๐,๐๐๐	๘	๑,๐๗๐,๐๐๐	๘	๑,๐๗๐,๐๐๐	๔๐	๕,๓๕๐,๐๐๐
๕.๒ แผนงานรักษาความสงบภายใน	๑๖	๒,๙๗๑,๐๐๐	๑๖	๒,๙๗๑,๐๐๐	๑๖	๒,๙๗๑,๐๐๐	๑๖	๒,๙๗๑,๐๐๐	๑๖	๒,๙๗๑,๐๐๐	๘๐	๑๔,๘๕๕,๐๐๐
๕.๓ แผนงานเคหะและชุมชน	๔	๑,๒๒๐,๐๐๐	๔	๑,๒๒๐,๐๐๐	๔	๑,๒๒๐,๐๐๐	๔	๑,๒๒๐,๐๐๐	๔	๑,๒๒๐,๐๐๐	๒๐	๖,๑๐๐,๐๐๐
๕.๔ แผนงานสร้างความเข้มแข็งของชุมชน	๑๓	๒,๙๑๓,๐๐๐	๑๓	๒,๙๑๓,๐๐๐	๑๓	๒,๙๑๓,๐๐๐	๑๓	๒,๙๑๓,๐๐๐	๑๓	๒,๙๑๓,๐๐๐	๖๕	๑๔,๕๖๕,๐๐๐
๕.๕ แผนงานอุตสาหกรรมและการโยธา	๑๑๑	๕๔,๘๐๐,๐๐๐	๑๑๑	๕๔,๘๐๐,๐๐๐	๑๑๑	๕๔,๘๐๐,๐๐๐	๑๑๑	๕๔,๘๐๐,๐๐๐	๑๑๑	๕๔,๘๐๐,๐๐๐	๕๕๕	๒๗๔,๐๐๐,๐๐๐
รวม	๓๐๓	๑๐๘,๑๔๓,๕๐๐	๓๐๓	๑๐๘,๑๔๓,๕๐๐	๓๐๓	๑๐๘,๑๔๓,๕๐๐	๓๐๓	๑๐๘,๑๔๓,๕๐๐	๓๐๓	๑๐๘,๑๔๓,๕๐๐	๑,๕๑๕	๓๖๔,๔๘๐,๐๐๐

๑๐ - ๑๖

รายละเอียดโครงการพัฒนา  
แผนพัฒนาท้องถิ่นห้าปี (พ.ศ.๒๕๖๖ - ๒๕๗๐)  
องค์การบริหารส่วนตำบลศรีวิชัย อำเภอมวนรณนิวาส จังหวัดสกลนคร

ก. ยุทธศาสตร์จังหวัดที่ ๑ ยุทธศาสตร์การพัฒนาการเกษตรและอุตสาหกรรมเกษตร

ข. ยุทธศาสตร์การพัฒนาขององค์การบริหารส่วนตำบลศรีวิชัย ในเขตจังหวัดที่ ๑ ยุทธศาสตร์การพัฒนาการเกษตรและอุตสาหกรรมเกษตร

๑. ยุทธศาสตร์การพัฒนาการเกษตรและอุตสาหกรรมเกษตร

แผนงานการเกษตร

ที่	โครงการ	วัตถุประสงค์	เป้าหมาย (ผลผลิตของ โครงการ)	งบประมาณ					ตัวชี้วัด KPI	ผลลัพธ์ที่คาดว่าจะได้รับ	หน่วยงาน ที่รับผิดชอบ หลัก
				๒๕๖๖ (บาท)	๒๕๖๗ (บาท)	๒๕๖๘ (บาท)	๒๕๖๙ (บาท)	๒๕๗๐ (บาท)			
๑	โครงการก่อสร้างโรงอบแห้ง ผลผลิตทางการเกษตรด้วย พลังงานแสงอาทิตย์	เพื่อให้การอบแห้งนั้นปราศ จากมลพิษ ฝุ่น คิวิน เพื่อ ถนอมและเก็บรักษาผลผลิต ไว้ได้นานและลดการใช้ พลังงานได้มากขึ้น	เพิ่มศักยภาพในการ ดำเนินธุรกิจชุมชน หรือกลุ่มวิสาหกิจ ชุมชน	๔๐๐,๐๐๐	๔๐๐,๐๐๐	๔๐๐,๐๐๐	๔๐๐,๐๐๐	๔๐๐,๐๐๐	โรงอบแห้ง จำนวน ๑ โรง	ผลผลิตปลอดภัยจาก เชื้อโรคต่างๆ ที่มา กับฝุ่น คิวินใน ระหว่างการตากแห้ง	สำนักปลัด
๒	โครงการส่งเสริมปลูกพืช สมุนไพร	เพื่อให้ประชาชนได้เรียนรู้ ได้อุรักษ์พันธุ์พืชสมุนไพร เพื่อนำผลผลิตที่ได้จากพืช สมุนไพรมาใช้ในการรักษา โรค	ต.ศรีวิชัย	๕๐,๐๐๐	๕๐,๐๐๐	๕๐,๐๐๐	๕๐,๐๐๐	๕๐,๐๐๐	ชุมชน ต.ศรีวิชัย ร้อยละ ๑๐๐	ชุมชนมีความรู้ในการ ผลิตพืชสมุนไพรและ นำไปใช้ประโยชน์ สามารถสร้างอาชีพ เสริมได้	สำนักปลัด
๓	โครงการผลิตปุ๋ยหมัก	เพื่อส่งเสริมให้เกษตรกรใช้วัสดุ เหลือใช้ทางการเกษตรให้ เกิดประโยชน์	ต.ศรีวิชัย	๕๐,๐๐๐	๕๐,๐๐๐	๕๐,๐๐๐	๕๐,๐๐๐	๕๐,๐๐๐	ลดต้นทุนการ ผลิตปุ๋ย ร้อยละ ๓๐	มีการนำวัสดุเหลือ จากการเกษตรนำ มาใช้ให้เกิดประโยชน์	สำนักปลัด
๔	โครงการฝึกอบรมการเพาะ เห็ด	เพื่อให้ประชาชนมีความรู้ ความเข้าใจ และเทคนิควิธี การเพาะเห็ด	ต.ศรีวิชัย	๒๐,๐๐๐	๒๐,๐๐๐	๒๐,๐๐๐	๒๐,๐๐๐	๒๐,๐๐๐	ชุมชน ต.ศรีวิชัย ร้อยละ ๑๐๐	ประชาชนสร้างอาชีพ และมีรายได้ให้กับ ครอบครัว	สำนักปลัด

ก. ยุทธศาสตร์จังหวัดที่ ๑ ยุทธศาสตร์การพัฒนาการเกษตรและอุตสาหกรรมเกษตร

ข. ยุทธศาสตร์การพัฒนาขององค์การบริหารส่วนตำบลศรีวิชัย ในเขตจังหวัดที่ ๑ ยุทธศาสตร์การพัฒนาการเกษตรและอุตสาหกรรมเกษตร

๑. ยุทธศาสตร์การพัฒนาการเกษตรและอุตสาหกรรมเกษตร

แผนงานการเกษตร

ที่	โครงการ	วัตถุประสงค์	เป้าหมาย (ผลผลิตของ โครงการ)	งบประมาณ					ตัวชี้วัด KPI	ผลลัพธ์ที่คาดว่าจะได้รับ	หน่วยงาน ที่รับผิดชอบ หลัก
				๒๕๖๖ (บาท)	๒๕๖๗ (บาท)	๒๕๖๘ (บาท)	๒๕๖๙ (บาท)	๒๕๗๐ (บาท)			
๕	โครงการขยายพันธุ์พืช	เพื่อให้ประชาชนมีความรู้ความเข้าใจ และเทคนิควิธีการขยายและเพาะพันธุ์พืช	ต.ศรีวิชัย	๒๐,๐๐๐	๒๐,๐๐๐	๒๐,๐๐๐	๒๐,๐๐๐	๒๐,๐๐๐	ชุมชน ต.ศรีวิชัย ร้อยละ ๑๐๐	ประชาชนสร้างอาชีพและมีรายได้ให้กับครอบครัว	สำนักปลัด
๖	โครงการศึกษาดูงานผลผลิตทางการเกษตร	เพื่อเพิ่มเติมแลกเปลี่ยนความรู้ เทคนิควิธีการใหม่ๆ นำมาปรับใช้ในการแปลงเกษตร	ต.ศรีวิชัย	๒๐,๐๐๐	๒๐,๐๐๐	๒๐,๐๐๐	๒๐,๐๐๐	๒๐,๐๐๐	ชุมชน ต.ศรีวิชัย ร้อยละ ๑๐๐	เกษตรกรได้ความรู้ เทคนิควิธีการผลิตพืช และสามารถนำกลับมาใช้และปรับปรุงในการทำเกษตร	สำนักปลัด
๗	โครงการฝึกอบรมป้องกันกำจัดโรคและแมลงศัตรูพืช	เพื่อให้ความรู้กับประชาชน ในการป้องกันกำจัดโรคและแมลงศัตรูพืชอย่างมีประสิทธิภาพ	ต.ศรีวิชัย	๕๐,๐๐๐	๕๐,๐๐๐	๕๐,๐๐๐	๕๐,๐๐๐	๕๐,๐๐๐	ชุมชน ต.ศรีวิชัย ร้อยละ ๑๐๐	ประชาชนมีความรู้ ในการป้องกันกำจัดโรคและแมลงศัตรูพืชได้เป็นอย่างดี	สำนักปลัด
๘	โครงการฝึกอบรมอาชีพแปรรูปยางรถยนต์	เพื่อเพิ่มรายได้ให้กับชุมชน	ม.๑๕	๒๐,๐๐๐	๒๐,๐๐๐	๒๐,๐๐๐	๒๐,๐๐๐	๒๐,๐๐๐	รายได้ครัวเรือนเพิ่ม ร้อยละ ๕๐	ประชาชนมีรายได้เพิ่มมากขึ้น	สำนักปลัด
๙	โครงการอบรม/ส่งเสริม/แนะนำการใช้ปุ๋ย	เพิ่มพูนความรู้ในการใช้ปุ๋ยแต่ละชนิดที่มีในท้องตลาด	ม.๒	๑๐,๐๐๐	๑๐,๐๐๐	๑๐,๐๐๐	๑๐,๐๐๐	๑๐,๐๐๐	ประชาชนมีความเข้าใจในการใช้ปุ๋ย ร้อยละ ๘๐	ประชาชนมีการใช้ปุ๋ยอย่างถูกต้อง ถูกวิธี	สำนักปลัด

ก. ยุทธศาสตร์จังหวัดที่ ๑ ยุทธศาสตร์การพัฒนาการเกษตรและอุตสาหกรรมเกษตร

แบบ ผ.๐๒

ข. ยุทธศาสตร์การพัฒนาขององค์การบริหารส่วนตำบลศรีวิชัย ในเขตจังหวัดที่ ๑ ยุทธศาสตร์การพัฒนาการเกษตรและอุตสาหกรรมเกษตร

๑. ยุทธศาสตร์การพัฒนาการเกษตรและอุตสาหกรรมเกษตร

แผนงานการเกษตร

ที่	โครงการ	วัตถุประสงค์	เป้าหมาย (ผลผลิตของ โครงการ)	งบประมาณ					ตัวชี้วัด KPI	ผลลัพธ์ที่คาดว่าจะได้รับ	หน่วยงาน ที่รับผิดชอบหลัก
				๒๕๖๖ (บาท)	๒๕๖๗ (บาท)	๒๕๖๘ (บาท)	๒๕๖๙ (บาท)	๒๕๗๐ (บาท)			
๑๐	โครงการส่งเสริมกลุ่มอาชีพ	เพื่อเพิ่มประสิทธิภาพในการบริหารจัดการกลุ่มอาชีพ	ม.๔	๒๐,๐๐๐	๒๐,๐๐๐	๒๐,๐๐๐	๒๐,๐๐๐	๒๐,๐๐๐	ประสิทธิภาพในการบริหารจัดการเพิ่มขึ้น ร้อยละ ๘๐	ประชาชนมีความรู้ในการบริหารงานกลุ่มอาชีพอย่างมีประสิทธิภาพ	สำนักปลัด
๑๑	โครงการส่งเสริมกลุ่มเลี้ยงโค - กระบือ	เพื่อเพิ่มประสิทธิภาพในการบริหารจัดการกลุ่มอาชีพ	ม.๑๐	๒๐,๐๐๐	๒๐,๐๐๐	๒๐,๐๐๐	๒๐,๐๐๐	๒๐,๐๐๐	ประสิทธิภาพในการบริหารจัดการเพิ่มขึ้น ร้อยละ ๘๐	ประชาชนมีความรู้ในการบริหารงานกลุ่มอาชีพอย่างมีประสิทธิภาพ	สำนักปลัด
๑๒	โครงการส่งเสริมกลุ่มอาชีพวิสาหกิจชุมชน (เกษตร)	เพื่อให้ประชาชนมีรายได้เพิ่มมากขึ้นและลดปัญหาการว่างงาน	ม. ๑๖	๒๐,๐๐๐	๒๐,๐๐๐	๒๐,๐๐๐	๒๐,๐๐๐	๒๐,๐๐๐	มีรายได้เพิ่มมากขึ้น ร้อยละ ๘๐	ประชาชนมีรายได้เพิ่มมากขึ้น ลดปัญหาการว่างงานได้	สำนักปลัด
๑๓	โครงการส่งเสริมกลุ่มอาชีพเศรษฐกิจพอเพียง	เพื่อให้ประชาชนมีรายได้เพิ่มมากขึ้นและลดปัญหาการว่างงาน	ม. ๓	๒๐,๐๐๐	๒๐,๐๐๐	๒๐,๐๐๐	๒๐,๐๐๐	๒๐,๐๐๐	มีรายได้เพิ่มมากขึ้น ร้อยละ ๘๐	ประชาชนมีรายได้เพิ่มมากขึ้น ลดปัญหาการว่างงานได้	สำนักปลัด
๑๔	โครงการส่งเสริมกลุ่มอาชีพ	เพื่อให้ประชาชนมีรายได้เพิ่มมากขึ้นและลดปัญหาการว่างงาน	ม. ๑๔	๒๐,๐๐๐	๒๐,๐๐๐	๒๐,๐๐๐	๒๐,๐๐๐	๒๐,๐๐๐	มีรายได้เพิ่มมากขึ้น ร้อยละ ๘๐	ประชาชนมีรายได้เพิ่มมากขึ้น ลดปัญหาการว่างงานได้	สำนักปลัด
๑๕	โครงการส่งเสริมการเกษตรตามหลักปรัชญาเศรษฐกิจพอเพียง	เพื่อให้ประชาชนมีความรู้ตามหลักปรัชญาเศรษฐกิจพอเพียง	ต.ศรีวิชัย	๒๐,๐๐๐	๒๐,๐๐๐	๒๐,๐๐๐	๒๐,๐๐๐	๒๐,๐๐๐	มีการนำไปใช้จริง ร้อยละ ๘๐	ประชาชนสามารถใช้ประโยชน์ตามหลักปรัชญาเศรษฐกิจพอเพียงได้อย่างมีประสิทธิภาพ	สำนักปลัด

ก. ยุทธศาสตร์จังหวัดที่ ๑ ยุทธศาสตร์การพัฒนากาเกษตรและอุตสาหกรรมกาเกษตร

ข. ยุทธศาสตร์การพัฒนาขององค์การบริหารส่วนตำบลศรีวิชัย ในเขตจังหวัดที่ ๑ ยุทธศาสตร์การพัฒนากาเกษตรและอุตสาหกรรมกาเกษตร ,

๑. ยุทธศาสตร์การพัฒนากาเกษตรและอุตสาหกรรมกาเกษตร

แผนงานเคหะชุมชน

ที่	โครงการ	วัตถุประสงค์	เป้าหมาย (ผลผลิตของ โครงการ)	งบประมาณ					ตัวชี้วัด KPI	ผลลัพธ์ที่คาดว่าจะได้รับ	หน่วยงาน ที่รับผิดชอบหลัก
				๒๕๖๖ (บาท)	๒๕๖๗ (บาท)	๒๕๖๘ (บาท)	๒๕๖๙ (บาท)	๒๕๗๐ (บาท)			
๑	โครงการขุดเจาะบ่อบาดาล เพื่อการเกษตร	เพื่อให้มีน้ำใช้เพื่อการเกษตร อย่างเพียงพอ	ม.๕	๔๐๐,๐๐๐	๔๐๐,๐๐๐	๔๐๐,๐๐๐	๔๐๐,๐๐๐	๔๐๐,๐๐๐	ประชาชนมีน้ำใช้ เพื่อการเกษตร ร้อยละ ๑๐๐	มีน้ำใช้เพื่อการเกษตร อย่างเพียงพอ	กองช่าง/ กรมพัฒนาที่ดิน
๒	โครงการซ่อมแซมฝายน้ำล้น ห้วยเม็ก	เพื่อให้มีน้ำใช้เพื่อการเกษตร อย่างเพียงพอ	ม.๕	๔๐๐,๐๐๐	๔๐๐,๐๐๐	๔๐๐,๐๐๐	๔๐๐,๐๐๐	๔๐๐,๐๐๐	ประชาชนมีน้ำใช้ เพื่อการเกษตร ร้อยละ ๑๐๐	มีน้ำใช้เพื่อการเกษตร อย่างเพียงพอ	กองช่าง/ กรมทรัพยากรน้ำ
๓	โครงการซ่อมแซมฝายห้วยแคน	เพื่อให้มีน้ำใช้เพื่อการเกษตร อย่างเพียงพอ	ม.๕	๔๐๐,๐๐๐	๔๐๐,๐๐๐	๔๐๐,๐๐๐	๔๐๐,๐๐๐	๔๐๐,๐๐๐	ประชาชนมีน้ำใช้ เพื่อการเกษตร ร้อยละ ๑๐๐	มีน้ำใช้เพื่อการเกษตร อย่างเพียงพอ	กองช่าง/ กรมทรัพยากรน้ำ
๔	โครงการขุดเจาะบ่อบาดาล เพื่อการเกษตร	เพื่อให้มีน้ำใช้เพื่อการเกษตร อย่างเพียงพอ	ม.๑๑	๔๐๐,๐๐๐	๔๐๐,๐๐๐	๔๐๐,๐๐๐	๔๐๐,๐๐๐	๔๐๐,๐๐๐	ประชาชนมีน้ำใช้ เพื่อการเกษตร ร้อยละ ๑๐๐	มีน้ำใช้เพื่อการเกษตร อย่างเพียงพอ	กองช่าง/ กรมพัฒนาที่ดิน
๕	โครงการขุดลอกหนองหลวง	เพื่อให้มีน้ำใช้เพื่อการเกษตร อย่างเพียงพอ	ม.๑๑	๔๐๐,๐๐๐	๔๐๐,๐๐๐	๔๐๐,๐๐๐	๔๐๐,๐๐๐	๔๐๐,๐๐๐	ประชาชนมีน้ำใช้ เพื่อการเกษตร ร้อยละ ๑๐๐	มีน้ำใช้เพื่อการเกษตร อย่างเพียงพอ	กองช่าง/ กรมทรัพยากรน้ำ
๖	โครงการก่อสร้างฝายน้ำล้น ห้วยนาตอนล่าง	เพื่อให้มีน้ำใช้เพื่อการเกษตร อย่างเพียงพอ	ม.๑๕	๔๐๐,๐๐๐	๔๐๐,๐๐๐	๔๐๐,๐๐๐	๔๐๐,๐๐๐	๔๐๐,๐๐๐	ประชาชนมีน้ำใช้ เพื่อการเกษตร ร้อยละ ๑๐๐	มีน้ำใช้เพื่อการเกษตร อย่างเพียงพอ	กองช่าง/ กรมทรัพยากรน้ำ
๗	โครงการขุดเจาะบ่อบาดาล เพื่อการเกษตรพร้อมติดตั้ง โซล่าเซลล์	เพื่อให้มีน้ำใช้เพื่อการเกษตร อย่างเพียงพอ	ม.๑๕	๔๐๐,๐๐๐	๔๐๐,๐๐๐	๔๐๐,๐๐๐	๔๐๐,๐๐๐	๔๐๐,๐๐๐	ประชาชนมีน้ำใช้ เพื่อการเกษตร ร้อยละ ๑๐๐	มีน้ำใช้เพื่อการเกษตร อย่างเพียงพอ	กองช่าง/ กรมพัฒนาที่ดิน

ก. ยุทธศาสตร์จังหวัดที่ ๑ ยุทธศาสตร์การพัฒนาการเกษตรและอุตสาหกรรมเกษตร

ข. ยุทธศาสตร์การพัฒนาขององค์การบริหารส่วนตำบลศรีวิชัย ในเขตจังหวัดที่ ๑ ยุทธศาสตร์การพัฒนาการเกษตรและอุตสาหกรรมเกษตร

๑. ยุทธศาสตร์การพัฒนาการเกษตรและอุตสาหกรรมเกษตร

แผนงานเคหะชุมชน

ที่	โครงการ	วัตถุประสงค์	เป้าหมาย (ผลผลิตของ โครงการ)	งบประมาณ					ตัวชี้วัด KPI	ผลลัพธ์ที่คาดว่าจะได้รับ	หน่วยงาน ที่รับผิดชอบหลัก
				๒๕๖๖ (บาท)	๒๕๖๗ (บาท)	๒๕๖๘ (บาท)	๒๕๖๙ (บาท)	๒๕๗๐ (บาท)			
๘	โครงการขุดลอกห้วยหนาม-คลองตอนบน	เพื่อให้มีน้ำใช้เพื่อการเกษตรอย่างเพียงพอ	ม.๑๕	๔๐๐,๐๐๐	๔๐๐,๐๐๐	๔๐๐,๐๐๐	๔๐๐,๐๐๐	๔๐๐,๐๐๐	ประชาชนมีน้ำใช้เพื่อการเกษตรร้อยละ ๑๐๐	มีน้ำใช้เพื่อการเกษตรอย่างเพียงพอ	กองช่าง/ กรมทรัพยากรฯ
๙	โครงการขุดลอกลำห้วยเตือ	เพื่อให้มีน้ำใช้เพื่อการเกษตรอย่างเพียงพอ	ม.๑๕	๔๐๐,๐๐๐	๔๐๐,๐๐๐	๔๐๐,๐๐๐	๔๐๐,๐๐๐	๔๐๐,๐๐๐	ประชาชนมีน้ำใช้เพื่อการเกษตรร้อยละ ๑๐๐	มีน้ำใช้เพื่อการเกษตรอย่างเพียงพอ	กองช่าง/ กรมทรัพยากรฯ
๑๐	โครงการก่อสร้างฝายน้ำล้นห้วยแคน	เพื่อให้มีน้ำใช้เพื่อการเกษตรอย่างเพียงพอ	ม.๓	๔๐๐,๐๐๐	๔๐๐,๐๐๐	๔๐๐,๐๐๐	๔๐๐,๐๐๐	๔๐๐,๐๐๐	ประชาชนมีน้ำใช้เพื่อการเกษตรร้อยละ ๑๐๐	มีน้ำใช้เพื่อการเกษตรอย่างเพียงพอ	กองช่าง/ กรมทรัพยากรฯ
๑๑	โครงการขุดเจาะบ่อบาดาลเพื่อการเกษตรระบบโซล่าเซลล์	เพื่อให้มีน้ำใช้เพื่อการเกษตรอย่างเพียงพอ	ม.๓	๔๐๐,๐๐๐	๔๐๐,๐๐๐	๔๐๐,๐๐๐	๔๐๐,๐๐๐	๔๐๐,๐๐๐	ประชาชนมีน้ำใช้เพื่อการเกษตรร้อยละ ๑๐๐	มีน้ำใช้เพื่อการเกษตรอย่างเพียงพอ	กองช่าง/ กรมพัฒนาที่ดิน
๑๒	โครงการก่อสร้างฝายน้ำล้นลำห้วยนาตอนบน	เพื่อให้มีน้ำใช้เพื่อการเกษตรอย่างเพียงพอ	ม.๓	๔๐๐,๐๐๐	๔๐๐,๐๐๐	๔๐๐,๐๐๐	๔๐๐,๐๐๐	๔๐๐,๐๐๐	ประชาชนมีน้ำใช้เพื่อการเกษตรร้อยละ ๑๐๐	มีน้ำใช้เพื่อการเกษตรอย่างเพียงพอ	กองช่าง/ กรมทรัพยากรฯ
๑๓	โครงการขุดลอกลำน้ำยาม	เพื่อให้มีน้ำใช้เพื่อการเกษตรอย่างเพียงพอ	ม.๓	๔๐๐,๐๐๐	๔๐๐,๐๐๐	๔๐๐,๐๐๐	๔๐๐,๐๐๐	๔๐๐,๐๐๐	ประชาชนมีน้ำใช้เพื่อการเกษตรร้อยละ ๑๐๐	มีน้ำใช้เพื่อการเกษตรอย่างเพียงพอ	กองช่าง/ กรมทรัพยากรฯ
๑๔	โครงการขุดลอกห้วยฝั่งตอนบน	เพื่อให้มีน้ำใช้เพื่อการเกษตรอย่างเพียงพอ	ม.๑๖	๔๐๐,๐๐๐	๔๐๐,๐๐๐	๔๐๐,๐๐๐	๔๐๐,๐๐๐	๔๐๐,๐๐๐	ประชาชนมีน้ำใช้เพื่อการเกษตรร้อยละ ๑๐๐	มีน้ำใช้เพื่อการเกษตรอย่างเพียงพอ	กองช่าง/ กรมทรัพยากรฯ

ก. ยุทธศาสตร์จังหวัดที่ ๑ ยุทธศาสตร์การพัฒนาการเกษตรและอุตสาหกรรมเกษตร

ข. ยุทธศาสตร์การพัฒนาขององค์การบริหารส่วนตำบลศรีวิชัย ในเขตจังหวัดที่ ๑ ยุทธศาสตร์การพัฒนาการเกษตรและอุตสาหกรรมเกษตร

๑. ยุทธศาสตร์การพัฒนาการเกษตรและอุตสาหกรรมเกษตร

แผนงานเคหะชุมชน

ที่	โครงการ	วัตถุประสงค์	เป้าหมาย (ผลผลิตของ โครงการ)	งบประมาณ					ตัวชี้วัด KPI	ผลลัพธ์ที่คาดว่าจะได้รับ	หน่วยงาน ที่รับผิดชอบ หลัก
				๒๕๖๖ (บาท)	๒๕๖๗ (บาท)	๒๕๖๘ (บาท)	๒๕๖๙ (บาท)	๒๕๗๐ (บาท)			
๑๕	โครงการขุดลอกห้วยสบนก ตอนบน	เพื่อให้มีน้ำใช้เพื่อการเกษตร อย่างเพียงพอ	ม.๒	๔๐๐,๐๐๐	๔๐๐,๐๐๐	๔๐๐,๐๐๐	๔๐๐,๐๐๐	๔๐๐,๐๐๐	ประชาชนมีน้ำใช้ เพื่อการเกษตร ร้อยละ ๑๐๐	มีน้ำใช้เพื่อการเกษตร อย่างเพียงพอ	กองช่าง/ กรมทรัพยากรฯ
๑๖	โครงการขุดลอกห้วยผึ้ง	เพื่อให้มีน้ำใช้เพื่อการเกษตร อย่างเพียงพอ	ม.๒	๔๐๐,๐๐๐	๔๐๐,๐๐๐	๔๐๐,๐๐๐	๔๐๐,๐๐๐	๔๐๐,๐๐๐	ประชาชนมีน้ำใช้ เพื่อการเกษตร ร้อยละ ๑๐๐	มีน้ำใช้เพื่อการเกษตร อย่างเพียงพอ	กองช่าง/ กรมทรัพยากรฯ
๑๗	โครงการก่อสร้างฝายน้ำล้น คสล.	เพื่อให้มีน้ำใช้เพื่อการเกษตร อย่างเพียงพอ	ม.๒	๔๐๐,๐๐๐	๔๐๐,๐๐๐	๔๐๐,๐๐๐	๔๐๐,๐๐๐	๔๐๐,๐๐๐	ประชาชนมีน้ำใช้ เพื่อการเกษตร ร้อยละ ๑๐๐	มีน้ำใช้เพื่อการเกษตร อย่างเพียงพอ	กองช่าง/ กรมทรัพยากรฯ
๑๘	โครงการขุดลอกลำห้วยแสง -ฝายน้ำล้น	เพื่อให้มีน้ำใช้เพื่อการเกษตร อย่างเพียงพอ	ม.๔	๔๐๐,๐๐๐	๔๐๐,๐๐๐	๔๐๐,๐๐๐	๔๐๐,๐๐๐	๔๐๐,๐๐๐	ประชาชนมีน้ำใช้ เพื่อการเกษตร ร้อยละ ๑๐๐	มีน้ำใช้เพื่อการเกษตร อย่างเพียงพอ	กองช่าง/ กรมทรัพยากรฯ
๑๙	โครงการขุดเจาะบ่อบาดาล เพื่อการเกษตร	เพื่อให้มีน้ำใช้เพื่อการเกษตร อย่างเพียงพอ	ม.๔	๔๐๐,๐๐๐	๔๐๐,๐๐๐	๔๐๐,๐๐๐	๔๐๐,๐๐๐	๔๐๐,๐๐๐	ประชาชนมีน้ำใช้ เพื่อการเกษตร ร้อยละ ๑๐๐	มีน้ำใช้เพื่อการเกษตร อย่างเพียงพอ	กองช่าง/ กรมพัฒนาที่ดิน
๒๐	โครงการขุดลอกห้วยผึ้ง	เพื่อให้มีน้ำใช้เพื่อการเกษตร อย่างเพียงพอ	ม.๔	๔๐๐,๐๐๐	๔๐๐,๐๐๐	๔๐๐,๐๐๐	๔๐๐,๐๐๐	๔๐๐,๐๐๐	ประชาชนมีน้ำใช้ เพื่อการเกษตร ร้อยละ ๑๐๐	มีน้ำใช้เพื่อการเกษตร อย่างเพียงพอ	กองช่าง/ กรมทรัพยากรฯ
๒๑	โครงการก่อสร้างฝายน้ำล้น ห้วยผึ้ง	เพื่อให้มีน้ำใช้เพื่อการเกษตร อย่างเพียงพอ	ม.๔	๔๐๐,๐๐๐	๔๐๐,๐๐๐	๔๐๐,๐๐๐	๔๐๐,๐๐๐	๔๐๐,๐๐๐	ประชาชนมีน้ำใช้ เพื่อการเกษตร ร้อยละ ๑๐๐	มีน้ำใช้เพื่อการเกษตร อย่างเพียงพอ	กองช่าง/ กรมทรัพยากรฯ

ก. ยุทธศาสตร์จังหวัดที่ ๑ ยุทธศาสตร์การพัฒนาการเกษตรและอุตสาหกรรมเกษตร

แบบ ผ.๐๒

ข. ยุทธศาสตร์การพัฒนาขององค์การบริหารส่วนตำบลศรีวิชัย ในเขตจังหวัดที่ ๑ ยุทธศาสตร์การพัฒนาการเกษตรและอุตสาหกรรมเกษตร

๑. ยุทธศาสตร์การพัฒนาการเกษตรและอุตสาหกรรมเกษตร

แผนงานเคหะชุมชน

ที่	โครงการ	วัตถุประสงค์	เป้าหมาย (ผลผลิตของ โครงการ)	งบประมาณ					ตัวชี้วัด KPI	ผลลัพธ์ที่คาดว่าจะได้รับ	หน่วยงาน ที่รับผิดชอบ หลัก
				๒๕๖๖ (บาท)	๒๕๖๗ (บาท)	๒๕๖๘ (บาท)	๒๕๖๙ (บาท)	๒๕๗๐ (บาท)			
๒๒	โครงการขุดลอกหนองอีดู่	เพื่อให้มีน้ำใช้เพื่อการเกษตร อย่างเพียงพอ	ม.๑๓	๔๐๐,๐๐๐	๔๐๐,๐๐๐	๔๐๐,๐๐๐	๔๐๐,๐๐๐	๔๐๐,๐๐๐	ประชาชนมีน้ำใช้ เพื่อการเกษตร ร้อยละ ๑๐๐	มีน้ำใช้เพื่อการเกษตร อย่างเพียงพอ	กองช่าง/ กรมทรัพยากรฯ
๒๓	โครงการขุดลอกหนองบุงเปือย	เพื่อให้มีน้ำใช้เพื่อการเกษตร อย่างเพียงพอ	ม.๑๓	๔๐๐,๐๐๐	๔๐๐,๐๐๐	๔๐๐,๐๐๐	๔๐๐,๐๐๐	๔๐๐,๐๐๐	ประชาชนมีน้ำใช้ เพื่อการเกษตร ร้อยละ ๑๐๐	มีน้ำใช้เพื่อการเกษตร อย่างเพียงพอ	กองช่าง/ กรมทรัพยากรฯ
๒๔	โครงการขุดลอกสระน้ำเพื่อการ เกษตรลำห้วยแสง ,ฝายสองพี่น้อง	เพื่อให้มีน้ำใช้เพื่อการเกษตร อย่างเพียงพอ	ม.๘	๔๐๐,๐๐๐	๔๐๐,๐๐๐	๔๐๐,๐๐๐	๔๐๐,๐๐๐	๔๐๐,๐๐๐	ประชาชนมีน้ำใช้ เพื่อการเกษตร ร้อยละ ๑๐๐	มีน้ำใช้เพื่อการเกษตร อย่างเพียงพอ	กองช่าง/ กรมทรัพยากรฯ
๒๕	โครงการขุดเจาะบ่อบาดาลเพื่อ การเกษตรพร้อมติดตั้งระบบ โซลาร์เซลล์	เพื่อให้มีน้ำใช้เพื่อการเกษตร อย่างเพียงพอ	ม.๘	๔๐๐,๐๐๐	๔๐๐,๐๐๐	๔๐๐,๐๐๐	๔๐๐,๐๐๐	๔๐๐,๐๐๐	ประชาชนมีน้ำใช้ เพื่อการเกษตร ร้อยละ ๑๐๐	มีน้ำใช้เพื่อการเกษตร อย่างเพียงพอ	กองช่าง/ กรมทรัพยากรฯ
<del>๒๖</del>	<del>โครงการขุดเจาะบ่อบาดาลเพื่อ การเกษตรพร้อมติดตั้งระบบ โซลาร์เซลล์</del>	<del>เพื่อให้มีน้ำใช้เพื่อการเกษตร อย่างเพียงพอ</del>	<del>ม.๘</del>	<del>๔๐๐,๐๐๐</del>	<del>๔๐๐,๐๐๐</del>	<del>๔๐๐,๐๐๐</del>	<del>๔๐๐,๐๐๐</del>	<del>๔๐๐,๐๐๐</del>	<del>ประชาชนมีน้ำใช้ เพื่อการเกษตร ร้อยละ ๑๐๐</del>	<del>มีน้ำใช้เพื่อการเกษตร อย่างเพียงพอ</del>	<del>กองช่าง/ กรมทรัพยากรฯ</del>
๒๗	โครงการขุดเจาะบ่อบาดาลเก่า	เพื่อให้มีน้ำใช้เพื่อการเกษตร อย่างเพียงพอ	ม.๗	๔๐๐,๐๐๐	๔๐๐,๐๐๐	๔๐๐,๐๐๐	๔๐๐,๐๐๐	๔๐๐,๐๐๐	ประชาชนมีน้ำใช้ เพื่อการเกษตร ร้อยละ ๑๐๐	มีน้ำใช้เพื่อการเกษตร อย่างเพียงพอ	กองช่าง/ กรมทรัพยากรฯ
๒๘	โครงการขุดลอกคลองเก่า	เพื่อให้มีน้ำใช้เพื่อการเกษตร อย่างเพียงพอ	ม.๗	๔๐๐,๐๐๐	๔๐๐,๐๐๐	๔๐๐,๐๐๐	๔๐๐,๐๐๐	๔๐๐,๐๐๐	ประชาชนมีน้ำใช้ เพื่อการเกษตร ร้อยละ ๑๐๐	มีน้ำใช้เพื่อการเกษตร อย่างเพียงพอ	กองช่าง/ กรมทรัพยากรฯ

ก. ยุทธศาสตร์จังหวัดที่ ๑ ยุทธศาสตร์การพัฒนาการเกษตรและอุตสาหกรรมเกษตร

แบบ ผ.๐๒

ข. ยุทธศาสตร์การพัฒนาขององค์การบริหารส่วนตำบลศรีวิชัย ในเขตจังหวัดที่ ๑ ยุทธศาสตร์การพัฒนาการเกษตรและอุตสาหกรรมเกษตร

๑. ยุทธศาสตร์การพัฒนาการเกษตรและอุตสาหกรรมเกษตร

แผนงานเคหะชุมชน

ที่	โครงการ	วัตถุประสงค์	เป้าหมาย (ผลผลิตของ โครงการ)	งบประมาณ					ตัวชี้วัด KPI	ผลลัพธ์ที่คาดว่าจะได้รับ	หน่วยงาน ที่รับผิดชอบ หลัก
				๒๕๖๖ (บาท)	๒๕๖๗ (บาท)	๒๕๖๘ (บาท)	๒๕๖๙ (บาท)	๒๕๗๐ (บาท)			
๒๙	โครงการก่อสร้างฝายชะลอน้ำ แคน	เพื่อให้มีน้ำใช้เพื่อการเกษตร อย่างเพียงพอ	ม.๑๐	๔๐๐,๐๐๐	๔๐๐,๐๐๐	๔๐๐,๐๐๐	๔๐๐,๐๐๐	๔๐๐,๐๐๐	ประชาชนมีน้ำใช้ เพื่อการเกษตร ร้อยละ ๑๐๐	มีน้ำใช้เพื่อการเกษตร อย่างเพียงพอ	กองช่าง/ กรมทรัพยากรฯ
๓๐	โครงการขุดลอกห้วยแคน	เพื่อให้มีน้ำใช้เพื่อการเกษตร อย่างเพียงพอ	ม.๑๐	๔๐๐,๐๐๐	๔๐๐,๐๐๐	๔๐๐,๐๐๐	๔๐๐,๐๐๐	๔๐๐,๐๐๐	ประชาชนมีน้ำใช้ เพื่อการเกษตร ร้อยละ ๑๐๐	มีน้ำใช้เพื่อการเกษตร อย่างเพียงพอ	กองช่าง/ กรมทรัพยากรฯ
๓๑	โครงการขุดลอกห้วยสาธารณะ	เพื่อให้มีน้ำใช้เพื่อการเกษตร อย่างเพียงพอ	ม.๑๐	๔๐๐,๐๐๐	๔๐๐,๐๐๐	๔๐๐,๐๐๐	๔๐๐,๐๐๐	๔๐๐,๐๐๐	ประชาชนมีน้ำใช้ เพื่อการเกษตร ร้อยละ ๑๐๐	มีน้ำใช้เพื่อการเกษตร อย่างเพียงพอ	กองช่าง/ กรมทรัพยากรฯ
๓๒	โครงการขุดเจาะบ่อบาดาล	เพื่อให้มีน้ำใช้เพื่อการเกษตร อย่างเพียงพอ	ม.๑๔	๔๐๐,๐๐๐	๔๐๐,๐๐๐	๔๐๐,๐๐๐	๔๐๐,๐๐๐	๔๐๐,๐๐๐	ประชาชนมีน้ำใช้ เพื่อการเกษตร ร้อยละ ๑๐๐	มีน้ำใช้เพื่อการเกษตร อย่างเพียงพอ	กองช่าง/ กรมทรัพยากรฯ
๓๓	โครงการขุดลอกห้วยบง	เพื่อให้มีน้ำใช้เพื่อการเกษตร อย่างเพียงพอ	ม.๑๔	๔๐๐,๐๐๐	๔๐๐,๐๐๐	๔๐๐,๐๐๐	๔๐๐,๐๐๐	๔๐๐,๐๐๐	ประชาชนมีน้ำใช้ เพื่อการเกษตร ร้อยละ ๑๐๐	มีน้ำใช้เพื่อการเกษตร อย่างเพียงพอ	กองช่าง/ กรมทรัพยากรฯ
๓๔	โครงการก่อสร้างฝายน้ำล้น	เพื่อให้มีน้ำใช้เพื่อการเกษตร อย่างเพียงพอ	ม.๑๔	๔๐๐,๐๐๐	๔๐๐,๐๐๐	๔๐๐,๐๐๐	๔๐๐,๐๐๐	๔๐๐,๐๐๐	ประชาชนมีน้ำใช้ เพื่อการเกษตร ร้อยละ ๑๐๐	มีน้ำใช้เพื่อการเกษตร อย่างเพียงพอ	กองช่าง/ กรมทรัพยากรฯ
๓๕	โครงการขุดลอกลำห้วยแสง	เพื่อให้มีน้ำใช้เพื่อการเกษตร อย่างเพียงพอ	ม.๑	๔๐๐,๐๐๐	๔๐๐,๐๐๐	๔๐๐,๐๐๐	๔๐๐,๐๐๐	๔๐๐,๐๐๐	ประชาชนมีน้ำใช้ เพื่อการเกษตร ร้อยละ ๑๐๐	มีน้ำใช้เพื่อการเกษตร อย่างเพียงพอ	กองช่าง/ กรมทรัพยากรฯ

ก. ยุทธศาสตร์จังหวัดที่ ๑ ยุทธศาสตร์การพัฒนาการเกษตรและอุตสาหกรรมการเกษตร

แบบ ผ.๐๒

ข. ยุทธศาสตร์การพัฒนาขององค์การบริหารส่วนตำบลศรีวิชัย ในเขตจังหวัดที่ ๑ ยุทธศาสตร์การพัฒนาการเกษตรและอุตสาหกรรมการเกษตร

๑. ยุทธศาสตร์การพัฒนาการเกษตรและอุตสาหกรรมการเกษตร

แผนงานเคหะชุมชน

ที่	โครงการ	วัตถุประสงค์	เป้าหมาย (ผลผลิตของ โครงการ)	งบประมาณ					ตัวชี้วัด KPI	ผลลัพธ์ที่คาดว่าจะได้รับ	หน่วยงาน ที่รับผิดชอบหลัก
				๒๕๖๖ (บาท)	๒๕๖๗ (บาท)	๒๕๖๘ (บาท)	๒๕๖๙ (บาท)	๒๕๗๐ (บาท)			
๓๖	โครงการขุดลอกลำห้วยเม็ก	เพื่อให้มีน้ำใช้เพื่อการเกษตร อย่างเพียงพอ	ม.๑	๔๐๐,๐๐๐	๔๐๐,๐๐๐	๔๐๐,๐๐๐	๔๐๐,๐๐๐	๔๐๐,๐๐๐	ประชาชนมีน้ำใช้ เพื่อการเกษตร ร้อยละ ๑๐๐	มีน้ำใช้เพื่อการเกษตร อย่างเพียงพอ	กองช่าง/ กรมทรัพยากรฯ
๓๗	โครงการขุดลอกลำห้วยแคน	เพื่อให้มีน้ำใช้เพื่อการเกษตร อย่างเพียงพอ	ม.๑	๔๐๐,๐๐๐	๔๐๐,๐๐๐	๔๐๐,๐๐๐	๔๐๐,๐๐๐	๔๐๐,๐๐๐	ประชาชนมีน้ำใช้ เพื่อการเกษตร ร้อยละ ๑๐๐	มีน้ำใช้เพื่อการเกษตร อย่างเพียงพอ	กองช่าง/ กรมทรัพยากรฯ
๓๘	โครงการก่อสร้างฝายลำห้วยแคน	เพื่อให้มีน้ำใช้เพื่อการเกษตร อย่างเพียงพอ	ม.๑	๔๐๐,๐๐๐	๔๐๐,๐๐๐	๔๐๐,๐๐๐	๔๐๐,๐๐๐	๔๐๐,๐๐๐	ประชาชนมีน้ำใช้ เพื่อการเกษตร ร้อยละ ๑๐๐	มีน้ำใช้เพื่อการเกษตร อย่างเพียงพอ	กองช่าง/ กรมทรัพยากรฯ
๓๙	โครงการขุดลอกลำห้วยแคน ตอนบน	เพื่อให้มีน้ำใช้เพื่อการเกษตร อย่างเพียงพอ	ม.๗	๔๐๐,๐๐๐	๔๐๐,๐๐๐	๔๐๐,๐๐๐	๔๐๐,๐๐๐	๔๐๐,๐๐๐	ประชาชนมีน้ำใช้ เพื่อการเกษตร ร้อยละ ๑๐๐	มีน้ำใช้เพื่อการเกษตร อย่างเพียงพอ	กองช่าง/ กรมทรัพยากรฯ

ก. ยุทธศาสตร์จังหวัดที่ ๒ ยุทธศาสตร์การพัฒนาค้า การลงทุนและการท่องเที่ยว

ข. ยุทธศาสตร์การพัฒนารององค์การบริหารส่วนตำบลศรีวิชัย ในเขตจังหวัดที่ ๒ ยุทธศาสตร์การพัฒนาค้า การลงทุนและการท่องเที่ยว

๒ ยุทธศาสตร์การพัฒนาค้า การลงทุนและการท่องเที่ยว

แผนงานเคหะและชุมชน

ที่	โครงการ	วัตถุประสงค์	เป้าหมาย (ผลผลิตของ โครงการ)	งบประมาณ					ตัวชี้วัด KPI	ผลลัพธ์ที่คาดว่าจะได้รับ	หน่วยงาน ที่รับผิดชอบ หลัก
				๒๕๖๖ (บาท)	๒๕๖๗ (บาท)	๒๕๖๘ (บาท)	๒๕๖๙ (บาท)	๒๕๗๐ (บาท)			
๑	โครงการก่อสร้างตลาดชุมชนบริเวณหนองเล็ง	เพื่อใช้เป็นสถานที่สร้างรายได้ให้กับชุมชน	ม.๕	๔๐๐,๐๐๐	๔๐๐,๐๐๐	๔๐๐,๐๐๐	๔๐๐,๐๐๐	๔๐๐,๐๐๐	มีรายได้เพิ่มร้อยละ ๘๐	ประชาชนมีรายได้เพิ่มมากขึ้น	กองช่าง
๒	โครงการปรับปรุงภูมิทัศน์สถานที่ท่องเที่ยวหนองเล็ง	เพื่อให้สถานที่ท่องเที่ยวหนองเล็งเป็นที่รู้จักอย่างแพร่หลาย	ม.๕	๔๐๐,๐๐๐	๔๐๐,๐๐๐	๔๐๐,๐๐๐	๔๐๐,๐๐๐	๔๐๐,๐๐๐	ประชาชนให้ความสนใจมากขึ้น ร้อยละ ๕๐	ประชาชนให้ความสนใจและมาท่องเที่ยวเพิ่มมากขึ้น	กองช่าง
๓	โครงการปรับปรุงภูมิทัศน์อ่างเก็บน้ำห้วยดินแดง	เพื่อให้เป็นสถานที่ท่องเที่ยวและเป็นที่รู้จักอย่างแพร่หลาย	ม.๒ , ๑๖	๔๐๐,๐๐๐	๔๐๐,๐๐๐	๔๐๐,๐๐๐	๔๐๐,๐๐๐	๔๐๐,๐๐๐	ประชาชนให้ความสนใจมากขึ้น ร้อยละ ๕๐	ประชาชนให้ความสนใจและมาท่องเที่ยวเพิ่มมากขึ้น	กองช่าง

ก. ยุทธศาสตร์จังหวัดที่ ๒ ยุทธศาสตร์การพัฒนาค้า การลงทุนและการท่องเที่ยว

แบบ ผ.๐๒

ข. ยุทธศาสตร์การพัฒนาขององค์การบริหารส่วนตำบลศรีวิชัย ในเขตจังหวัดที่ ๒ ยุทธศาสตร์การพัฒนาค้า การลงทุนและการท่องเที่ยว

๒ ยุทธศาสตร์การพัฒนาค้า การลงทุนและการท่องเที่ยว

แผนงานสร้างความเข้มแข็งของชุมชน

ที่	โครงการ	วัตถุประสงค์	เป้าหมาย (ผลผลิตของ โครงการ)	งบประมาณ					ตัวชี้วัด KPI	ผลลัพธ์ที่คาดว่าจะได้รับ	หน่วยงาน ที่รับผิดชอบ หลัก
				๒๕๖๖ (บาท)	๒๕๖๗ (บาท)	๒๕๖๘ (บาท)	๒๕๖๙ (บาท)	๒๕๗๐ (บาท)			
๑	โครงการฝึกอาชีพทำขนมไทย	เพื่อให้ประชาชนมีรายได้เพิ่มมากขึ้นและลดปัญหาการว่างงาน	ม. ๑๕	๒๐,๐๐๐	๒๐,๐๐๐	๒๐,๐๐๐	๒๐,๐๐๐	๒๐,๐๐๐	มีรายได้เพิ่มมากขึ้น ร้อยละ ๘๐	ประชาชนมีรายได้เพิ่มมากขึ้น ลดปัญหาการว่างงานได้	สำนักปลัด
๒	โครงการฝึกอาชีพ (เสริมสวย, พรหมเช็ดเท้า)	เพื่อให้ประชาชนมีรายได้เพิ่มมากขึ้นและลดปัญหาการว่างงาน	ม. ๑๕	๒๐,๐๐๐	๒๐,๐๐๐	๒๐,๐๐๐	๒๐,๐๐๐	๒๐,๐๐๐	มีรายได้เพิ่มมากขึ้น ร้อยละ ๘๐	ประชาชนมีรายได้เพิ่มมากขึ้น ลดปัญหาการว่างงานได้	สำนักปลัด

ก. ยุทธศาสตร์จังหวัดที่ ๓ ยุทธศาสตร์การพัฒนาทรัพยากรมนุษย์เพื่อสร้างศักยภาพในการแข่งขัน

ข. ยุทธศาสตร์การพัฒนาขององค์การบริหารส่วนตำบลศรีวิชัย ในเขตจังหวัดที่ ๓ ยุทธศาสตร์การพัฒนาทรัพยากรมนุษย์เพื่อสร้างศักยภาพในการแข่งขัน

๓ ยุทธศาสตร์การพัฒนาทรัพยากรมนุษย์เพื่อสร้างศักยภาพในการแข่งขัน

แผนงานการศึกษา

ที่	โครงการ	วัตถุประสงค์	เป้าหมาย (ผลผลิตของ โครงการ)	งบประมาณ					ตัวชี้วัด KPI	ผลลัพธ์ที่คาดว่าจะได้รับ	หน่วยงาน ที่รับผิดชอบ หลัก
				๒๕๖๖ (บาท)	๒๕๖๗ (บาท)	๒๕๖๘ (บาท)	๒๕๖๙ (บาท)	๒๕๗๐ (บาท)			
๑	โครงการพัฒนาการเรียนการสอนตามหลักสูตรปฐมวัย	เพื่อให้เด็กได้รับการจัดการศึกษาตามหลักสูตรการศึกษาปฐมวัยแห่งชาติ	เด็กได้รับการพัฒนาครบทั้ง ๔ ด้าน	๖๐,๐๐๐	๖๐,๐๐๐	๖๐,๐๐๐	๖๐,๐๐๐	๖๐,๐๐๐	การพัฒนาหลักสูตรร้อยละ ๑๐๐	เด็กเล็กได้รับการพัฒนาตามวัยและเต็มศักยภาพ	กองการศึกษา
๒	โครงการพัฒนาเด็กเล็กวิฑูรศ	บูรณาการการจัดกิจกรรมในสังคม	ศพด.ทั้ง ๖ แห่ง	๒๐,๐๐๐	๒๐,๐๐๐	๒๐,๐๐๐	๒๐,๐๐๐	๒๐,๐๐๐	ร้อยละ๑๐๐ ของความพึงพอใจผู้เข้าร่วมกิจกรรม	มีการบูรณาการบริหารจัดการศึกษาอย่างเป็นรูปธรรมมากขึ้น	กองการศึกษา
๓	โครงการปรับปรุงภายในศูนย์พัฒนาเด็กเล็ก	เพื่อส่งเสริมบรรยากาศที่เอื้อต่อการเรียนรู้	ศพด.ทั้ง ๖ แห่ง	๖๐,๐๐๐	๖๐,๐๐๐	๖๐,๐๐๐	๖๐,๐๐๐	๖๐,๐๐๐	ร้อยละ๑๐๐ ของความพึงพอใจผู้ใช้สถานที่	มีบรรยากาศที่ดีที่เอื้ออำนวยต่อการเรียนรู้	กองการศึกษา
๔	โครงการพัฒนาศูนย์พัฒนาเด็กเล็กให้ได้มาตรฐานและเป็นที่ยอมรับ	เพื่อเป็นการยกระดับของศูนย์พัฒนาเด็กให้ได้มาตรฐาน	ศพด.ทั้ง ๖ แห่ง	๑๒๐,๐๐๐	๑๒๐,๐๐๐	๑๒๐,๐๐๐	๑๒๐,๐๐๐	๑๒๐,๐๐๐	ศูนย์พัฒนาเด็กเล็กได้มาตรฐานร้อยละ ๑๐๐	มีศูนย์พัฒนาเด็กเล็กที่ได้มาตรฐานและเป็นที่ยอมรับจากชุมชน	กองการศึกษา
๕	โครงการอบรม/ประชุมผู้ปกครองในการจัดการศึกษาและเลี้ยงดูบุตร	เพื่อเป็นการส่งเสริมการเพิ่มศักยภาพในการเลี้ยงดูบุตร	ผู้ปกครองจำนวน ๒๐๐ คน	๓๐,๐๐๐	๓๐,๐๐๐	๓๐,๐๐๐	๓๐,๐๐๐	๓๐,๐๐๐	ร้อยละ๑๐๐ ความพึงพอใจของผู้เข้าอบรม	ผู้ปกครองสามารถส่งเสริมและเพิ่มศักยภาพให้แก่บุตรได้อย่างมีประสิทธิภาพ	กองการศึกษา

ก. ยุทธศาสตร์จังหวัดที่ ๓ ยุทธศาสตร์การพัฒนาทรัพยากรมนุษย์เพื่อสร้างศักยภาพในการแข่งขัน

แบบ ผ.๐๒

ข. ยุทธศาสตร์การพัฒนาขององค์การบริหารส่วนตำบลศรีวิชัย ในเขตจังหวัดที่ ๓ ยุทธศาสตร์การพัฒนาทรัพยากรมนุษย์เพื่อสร้างศักยภาพในการแข่งขัน

๓ ยุทธศาสตร์การพัฒนาทรัพยากรมนุษย์เพื่อสร้างศักยภาพในการแข่งขัน

แผนงานการศึกษา

ที่	โครงการ	วัตถุประสงค์	เป้าหมาย (ผลผลิตของ โครงการ)	งบประมาณ					ตัวชี้วัด KPI	ผลลัพธ์ที่คาดว่าจะได้รับ	หน่วยงาน ที่รับผิดชอบ หลัก
				๒๕๖๖ (บาท)	๒๕๖๗ (บาท)	๒๕๖๘ (บาท)	๒๕๖๙ (บาท)	๒๕๗๐ (บาท)			
๖	โครงการจัดค่ายกิจกรรมและ แสดงผลงาน	เพื่อเผยแพร่ผลงานและความ ก้าวหน้าของการจัดการศึกษา	แสดงผลงานปีละ ๑ ครั้ง	๑๐,๐๐๐	๑๐,๐๐๐	๑๐,๐๐๐	๑๐,๐๐๐	๑๐,๐๐๐	ร้อยละ๑๐๐ ของผลความสำเร็จ ในการจัดงาน	ผลงานของเด็กได้รับการ เผยแพร่อย่างเต็มที่	กองการศึกษา
๗	โครงการส่งเสริมพัฒนาผู้เรียน ด้านต่างๆ	เพื่อพัฒนาเด็กนักเรียนให้มี ความรู้ด้านต่างๆ สำหรับนำไป ใช้ในชีวิตประจำวัน	นักเรียนจำนวน ๑๐๐ คน	๓๐,๐๐๐	๓๐,๐๐๐	๓๐,๐๐๐	๓๐,๐๐๐	๓๐,๐๐๐	พัฒนาการของ เด็กนักเรียนร้อยละ ๑๐๐	เด็กเล็กได้รับการพัฒนา ตามวัยและเต็มศักยภาพ	กองการศึกษา
๘	โครงการส่งเสริมการจัดกิจกรรม ด้านการศึกษา	เพื่อให้การบริหารและจัดการ ศึกษาเป็นไปอย่างมีระบบบน พื้นฐานการมีส่วนร่วม	มีคณะกรรมการการ พัฒนาการศึกษา ศาสนาและวัฒนธรรม ของ อบต.	๒๐,๐๐๐	๒๐,๐๐๐	๒๐,๐๐๐	๒๐,๐๐๐	๒๐,๐๐๐	จำนวนกิจกรรมที่นำ มาจัดการศึกษา	เด็กมีนวัตกรรมและกิจ กรรมที่หลากหลายเพื่อ เสริมการจัดประสบการณ์ การเรียนรู้	กองการศึกษา
๙	โครงการจัดกิจกรรมสำคัญต่างๆ ทั้งในศาสนาและสถาบันพระมหากษัตริย์ฯ	เพื่อให้เด็กได้รับการพัฒนา ความพร้อมทั้ง ๔ ด้าน	เด็กนักเรียน จำนวน ๕๐ คน	๓๐,๐๐๐	๓๐,๐๐๐	๓๐,๐๐๐	๓๐,๐๐๐	๓๐,๐๐๐	ร้อยละ๑๐๐ ของผลความสำเร็จ ในการจัดงาน	เด็กนักเรียนได้ทราบถึง ความสำคัญของวันสำคัญ ต่างๆ และได้ร่วมกิจกรรม ทุกคน	กองการศึกษา
๑๐	โครงการศึกษาดูงานนอกสถานที่ เพื่อเสริมสร้างพัฒนาการให้เด็ก นักเรียน	เพื่อให้เด็กเกิดการการเรียนรู้ อย่างมีความสุขจากประสบ- การณ์และสถานที่จริง	เด็กเล็กสังกัด อบต. ศรีวิชัย จำนวน ๒๐๐ คน	๕๐,๐๐๐	๕๐,๐๐๐	๕๐,๐๐๐	๕๐,๐๐๐	๕๐,๐๐๐	ร้อยละ๑๐๐ ของความพึงพอใจเด็ก ที่เข้าร่วมโครงการ	เด็กเกิดการเรียนรู้อย่าง มีความสุขจากประสบ การณ์และสถานที่จริง	กองการศึกษา

ก. ยุทธศาสตร์จังหวัดที่ ๓ ยุทธศาสตร์การพัฒนาทรัพยากรมนุษย์เพื่อสร้างศักยภาพในการแข่งขัน

ข. ยุทธศาสตร์การพัฒนาขององค์การบริหารส่วนตำบลศรีวิชัย ในเขตจังหวัดที่ ๓ ยุทธศาสตร์การพัฒนาทรัพยากรมนุษย์เพื่อสร้างศักยภาพในการแข่งขัน

๓ ยุทธศาสตร์การพัฒนาทรัพยากรมนุษย์เพื่อสร้างศักยภาพในการแข่งขัน

แผนงานการศึกษา

ที่	โครงการ	วัตถุประสงค์	เป้าหมาย (ผลผลิตของ โครงการ)	งบประมาณ					ตัวชี้วัด KPI	ผลลัพธ์ที่คาดว่าจะได้รับ	หน่วยงาน ที่รับผิดชอบหลัก
				๒๕๖๖ (บาท)	๒๕๖๗ (บาท)	๒๕๖๘ (บาท)	๒๕๖๙ (บาท)	๒๕๗๐ (บาท)			
๑๑	อุดหนุนอาหารกลางวัน	เพื่อให้เด็กมีอาหารกลางวันรับประทานครบทุกคน	เด็กนักเรียนในพื้นที่ตำบลศรีวิชัย	๕,๒๐๐,๐๐๐	๕,๒๐๐,๐๐๐	๕,๒๐๐,๐๐๐	๕,๒๐๐,๐๐๐	๕,๒๐๐,๐๐๐	ร้อยละ ๑๐๐ ของพัฒนาการเด็กนักเรียน	เด็กมีร่างกายสมบูรณ์เจริญเติบโตตามวัย	กองการศึกษา
๑๒	อุดหนุนอาหารเสริม (นม)	เพื่อให้เด็กนักเรียนได้รับสารอาหารที่ครบถ้วน	เด็กนักเรียนในพื้นที่ตำบลศรีวิชัย	๒,๓๐๐,๐๐๐	๒,๓๐๐,๐๐๐	๒,๓๐๐,๐๐๐	๒,๓๐๐,๐๐๐	๒,๓๐๐,๐๐๐	ร้อยละ ๑๐๐ ของพัฒนาการเด็กนักเรียน	เด็กมีร่างกายสมบูรณ์เจริญเติบโตตามวัย	กองการศึกษา
๑๓	โครงการประกันคุณภาพการศึกษา	เพื่อให้สถานศึกษามีระบบการประกันคุณภาพทั้งภายในและภายนอก	ศพด.ทุกแห่ง	๒๐,๐๐๐	๒๐,๐๐๐	๒๐,๐๐๐	๒๐,๐๐๐	๒๐,๐๐๐	ร้อยละ ๑๐๐ ของการผ่านการประเมินของทุกศพด.	สถานศึกษาได้รับการพัฒนาที่มีประสิทธิภาพ	กองการศึกษา
๑๔	อุดหนุนโครงการสนับสนุนค่าใช้จ่ายในการศึกษา -หนังสือเรียน,อุปกรณ์การเรียน -เครื่องแบบนักเรียน -กิจกรรมเพื่อพัฒนาผู้เรียน -ค่าจัดการเรียนการสอน(รายหัว)	เพื่อให้เด็กปฐมวัยมีวัสดุอุปกรณ์ที่เหมาะสมและเพียงพอสำหรับใช้ในการจัดกิจกรรมการเรียนการสอนเพื่อส่งเสริมพัฒนาการของเด็ก	เด็กใน ศพด. ทั้ง ๖ แห่ง อายุ ๒ -๕ ปี จำนวน ๒๐๐ คน	๒๘๒,๕๐๐	๒๘๒,๕๐๐	๒๘๒,๕๐๐	๒๘๒,๕๐๐	๒๘๒,๕๐๐	ร้อยละ ๑๐๐ ของจำนวนเด็กใน ศพด.	เด็กมีวัสดุอุปกรณ์ที่เหมาะสมและเพียงพอในการเรียนการสอนและส่งเสริมพัฒนาการของเด็กอย่างมีประสิทธิภาพ	กองการศึกษา

ก. ยุทธศาสตร์จังหวัดที่ ๓ ยุทธศาสตร์การพัฒนาทรัพยากรมนุษย์เพื่อสร้างศักยภาพในการแข่งขัน

ข. ยุทธศาสตร์การพัฒนาขององค์การบริหารส่วนตำบลศรีวิชัย ในเขตจังหวัดที่ ๓ ยุทธศาสตร์การพัฒนาทรัพยากรมนุษย์เพื่อสร้างศักยภาพในการแข่งขัน

๓ ยุทธศาสตร์การพัฒนาทรัพยากรมนุษย์เพื่อสร้างศักยภาพในการแข่งขัน

แผนงานการศึกษา

ที่	โครงการ	วัตถุประสงค์	เป้าหมาย (ผลผลิตของ โครงการ)	งบประมาณ					ตัวชี้วัด KPI	ผลลัพธ์ที่คาดว่าจะได้รับ	หน่วยงาน ที่รับผิดชอบ หลัก
				๒๕๖๖ (บาท)	๒๕๖๗ (บาท)	๒๕๖๘ (บาท)	๒๕๖๙ (บาท)	๒๕๗๐ (บาท)			
๑๕	โครงการประเมินคุณภาพการจัดการศึกษา	เพื่อให้สถานศึกษามีการพัฒนาตรงตามมาตรฐานที่กระทรวงกำหนด	ศพด.ทุกแห่ง	๒๐,๐๐๐	๒๐,๐๐๐	๒๐,๐๐๐	๒๐,๐๐๐	๒๐,๐๐๐	ร้อยละ ๑๐๐ ของการผ่านการประเมินของทุกศพด.	สถานศึกษาได้รับการพัฒนาที่มีประสิทธิภาพ	กองการศึกษา
๑๖	โครงการฝึกอบรมครูบุคลากรทางการศึกษา	เพื่อให้ครูและบุคลากรทางการศึกษาได้รับการพัฒนา	ครูและบุคลากรของกองการศึกษาทุกคน	๑๙๐,๐๐๐	๑๙๐,๐๐๐	๑๙๐,๐๐๐	๑๙๐,๐๐๐	๑๙๐,๐๐๐	จำนวนผู้ที่ผ่านการอบรม ร้อยละ ๑๐๐	ครูและบุคลากรทางการศึกษามีความรู้และความเชี่ยวชาญมากยิ่งขึ้น	กองการศึกษา
๑๗	โครงการจัดทำและพัฒนาหลักสูตร	เพื่อให้สถานศึกษามีหลักสูตรใช้ในการจัดประสบการณ์การเรียนรู้สำหรับเด็ก	ศพด. ทั้ง ๖ แห่ง	๒๐,๐๐๐	๒๐,๐๐๐	๒๐,๐๐๐	๒๐,๐๐๐	๒๐,๐๐๐	หลักสูตรที่ผ่านการพัฒนาร้อยละ ๑๐๐	มีหลักสูตรที่ตรงกับความต้องการและเป็นที่ยอมรับของท้องถิ่น	กองการศึกษา
๑๘	โครงการระดมทรัพยากรและการลงทุนเพื่อการศึกษา	เพื่อให้มีงบประมาณในการพัฒนาด้านการศึกษา ศาสนาและวัฒนธรรม	นักเรียนใน ศพด. ทุกคน	๕๐,๐๐๐	๕๐,๐๐๐	๕๐,๐๐๐	๕๐,๐๐๐	๕๐,๐๐๐	ร้อยละ ๘๐ ของผลสัมฤทธิ์ของกิจกรรม	มีงบประมาณที่เพียงพอในการจัดการศึกษาในทุกระดับชั้น	กองการศึกษา
๑๙	โครงการห้องสมุดเคลื่อนที่	เพื่อเป็นแหล่งเรียนรู้ที่เข้าถึงประชาชนอย่างทั่วถึง	แหล่งเรียนรู้เคลื่อนที่	๑๐,๐๐๐	๑๐,๐๐๐	๑๐,๐๐๐	๑๐,๐๐๐	๑๐,๐๐๐	ร้อยละของจำนวนแหล่งเรียนรู้ที่เกิดขึ้นใหม่	ประชาชนมีแหล่งเรียนรู้ให้หาความรู้เพิ่มเติม	กองการศึกษา

ก. ยุทธศาสตร์จังหวัดที่ ๓ ยุทธศาสตร์การพัฒนาทรัพยากรมนุษย์เพื่อสร้างศักยภาพในการแข่งขัน

แบบ ผ.๐๒

ข. ยุทธศาสตร์การพัฒนาขององค์การบริหารส่วนตำบลศรีวิชัย ในเขตจังหวัดที่ ๓ ยุทธศาสตร์การพัฒนาทรัพยากรมนุษย์เพื่อสร้างศักยภาพในการแข่งขัน

๓ ยุทธศาสตร์การพัฒนาทรัพยากรมนุษย์เพื่อสร้างศักยภาพในการแข่งขัน

แผนงานสาธารณสุข

ที่	โครงการ	วัตถุประสงค์	เป้าหมาย (ผลผลิตของ โครงการ)	งบประมาณ					ตัวชี้วัด KPI	ผลลัพธ์ที่คาดว่าจะได้รับ	หน่วยงาน ที่รับผิดชอบ หลัก
				๒๕๖๖ (บาท)	๒๕๖๗ (บาท)	๒๕๖๘ (บาท)	๒๕๖๙ (บาท)	๒๕๗๐ (บาท)			
๑	โครงการสัตว์ปลอดโรค คนปลอดภัยจากโรคพิษสุนัขบ้า ตามปณิธานศาสตราจารย์ ดร.สมเด็จพระเจ้าลูกเธอเจ้าฟ้าจุฬาภรณวลัยลักษณ์ อัครราชกุมารี	เพื่อควบคุมจำนวนสุนัขและแมงป่องซึ่งเป็นพาหะที่สำคัญของโรคพิษสุนัขบ้าให้อยู่ในจำนวนที่พอเหมาะ เพื่อสะดวกต่อการควบคุมโรค	ฉีดวัคซีนสุนัขและแมงป่อง ๑ ครั้ง	๔๐,๐๐๐	๔๐,๐๐๐	๔๐,๐๐๐	๔๐,๐๐๐	๔๐,๐๐๐	ลดการเกิดโรคพิษสุนัขบ้าในพื้นที่ร้อยละ ๙๐	สุนัขและแมงป่องมีภูมิคุ้มกันโรคพิษสุนัขบ้าอย่างมีประสิทธิภาพ	สำนักปลัด
๒	โครงการรณรงค์ป้องกันและควบคุมโรคไข้เลือดออก	เพื่อป้องกันและควบคุมโรคไข้เลือดออกกระบาดภายในชุมชน	ต.ศรีวิชัย	๘๐,๐๐๐	๘๐,๐๐๐	๘๐,๐๐๐	๘๐,๐๐๐	๘๐,๐๐๐	สามารถควบคุมโรคไข้เลือดออกในชุมชนร้อยละ ๙๐	ประชาชนมีการป้องกันและควบคุมโรคไข้เลือดออกอย่างมีประสิทธิภาพ	สำนักปลัด
๓	อุดหนุนโครงการพระราชดำริด้านสาธารณสุข	เพื่อขับเคลื่อนโครงการพระราชดำรินอกกิจกรรมต่างๆ ให้มีความเหมาะสมกับสภาพปัญหาและบริบทของพื้นที่	ต.ศรีวิชัย	๓๒๐,๐๐๐	๓๒๐,๐๐๐	๓๒๐,๐๐๐	๓๒๐,๐๐๐	๓๒๐,๐๐๐	ร้อยละ ๑๐๐ ของความพึงพอใจในการจัดกิจกรรม	ประชาชนมีการดำเนินกิจกรรมตามพระราชดำริได้อย่างมีประสิทธิภาพ	สำนักปลัด
๔	โครงการรณรงค์ป้องกันและควบคุมโรคติดต่อ	เพื่อป้องกันและควบคุมโรคติดต่อในพื้นที่ตำบลศรีวิชัย	ต.ศรีวิชัย	๑๕,๐๐๐	๑๕,๐๐๐	๑๕,๐๐๐	๑๕,๐๐๐	๑๕,๐๐๐	ร้อยละ ๘๐ ของผู้เข้ารับการฝึกอบรมมีความรู้มากยิ่งขึ้น	ประชาชนสามารถป้องกันและควบคุมโรคติดต่อที่เกิดขึ้นในเขตตำบลศรีวิชัย	สำนักปลัด
๕	โครงการการบริการการแพทย์ฉุกเฉิน	เพื่อช่วยเหลือประชาชนในเขตตำบลศรีวิชัย	ประชาชน ต.ศรีวิชัย	๔๓๒,๐๐๐	๔๓๒,๐๐๐	๔๓๒,๐๐๐	๔๓๒,๐๐๐	๔๓๒,๐๐๐	ร้อยละ ๙๐ ของความพึงพอใจในการใช้บริการ	สามารถช่วยเหลือประชาชนที่ได้รับความเดือดร้อนได้อย่างทันท่วงที	สำนักปลัด

ก. ยุทธศาสตร์จังหวัดที่ ๓ ยุทธศาสตร์การพัฒนาทรัพยากรมนุษย์เพื่อสร้างศักยภาพในการแข่งขัน

แบบ ผ.๐๒

ข. ยุทธศาสตร์การพัฒนาขององค์การบริหารส่วนตำบลศรีวิชัย ในเขตจังหวัดที่ ๓ ยุทธศาสตร์การพัฒนาทรัพยากรมนุษย์เพื่อสร้างศักยภาพในการแข่งขัน

๓ ยุทธศาสตร์การพัฒนาทรัพยากรมนุษย์เพื่อสร้างศักยภาพในการแข่งขัน

แผนงานสาธารณสุข

ที่	โครงการ	วัตถุประสงค์	เป้าหมาย (ผลผลิตของ โครงการ)	งบประมาณ					ตัวชี้วัด KPI	ผลลัพธ์ที่คาดว่าจะได้รับ	หน่วยงาน ที่รับผิดชอบหลัก
				๒๕๖๖ (บาท)	๒๕๖๗ (บาท)	๒๕๖๘ (บาท)	๒๕๖๙ (บาท)	๒๕๗๐ (บาท)			
๖	โครงการอบรมการบริการการแพทย์ฉุกเฉิน	เพื่อให้ผู้ปฏิบัติงานการแพทย์ฉุกเฉินมีความรู้ความเข้าใจในการปฏิบัติงานช่วยเหลือประชาชนเมื่อเกิดอุบัติเหตุ	ผู้ปฏิบัติงานการแพทย์ฉุกเฉิน (FR)	๒๐,๐๐๐	๒๐,๐๐๐	๒๐,๐๐๐	๒๐,๐๐๐	๒๐,๐๐๐	ร้อยละ ๘๐ ของผู้เข้ารับการฝึกอบรมได้รับความรู้	ผู้ปฏิบัติงานมีความรู้ความเข้าใจในการช่วยเหลือประชาชนเมื่อเกิดเหตุอย่างมีคุณภาพ	สำนักปลัด
๗	โครงการป้องกันและระงับโรคติดต่อหรือโรคอุบัติใหม่	เพื่อป้องกันและความคุมโรคติดต่อหรือโรคอุบัติใหม่ในชุมชน	ต.ศรีวิชัย	๒๐,๐๐๐	๒๐,๐๐๐	๒๐,๐๐๐	๒๐,๐๐๐	๒๐,๐๐๐	สามารถควบคุมโรค ร้อยละ ๙๐	ประชาชนมีการป้องกันและควบคุมโรคติดต่ออย่างมีประสิทธิภาพ	สำนักปลัด

ก. ยุทธศาสตร์จังหวัดที่ ๓ ยุทธศาสตร์การพัฒนาทรัพยากรมนุษย์เพื่อสร้างศักยภาพในการแข่งขัน

แบบ ผ.๐๒

ข. ยุทธศาสตร์การพัฒนาขององค์การบริหารส่วนตำบลศรีวิชัย, ในเขตจังหวัดที่ ๓ ยุทธศาสตร์การพัฒนาทรัพยากรมนุษย์เพื่อสร้างศักยภาพในการแข่งขัน ,

๓ ยุทธศาสตร์การพัฒนาทรัพยากรมนุษย์เพื่อสร้างศักยภาพในการแข่งขัน

แผนงานสังคมสงเคราะห์

ที่	โครงการ	วัตถุประสงค์	เป้าหมาย (ผลผลิตของ โครงการ)	งบประมาณ					ตัวชี้วัด KPI	ผลลัพธ์ที่คาดว่าจะได้รับ	หน่วยงาน ที่รับผิดชอบหลัก
				๒๕๖๖ (บาท)	๒๕๖๗ (บาท)	๒๕๖๘ (บาท)	๒๕๖๙ (บาท)	๒๕๗๐ (บาท)			
๑	โครงการรณรงค์ให้ความรู้แก่เด็กและเยาวชน	เพื่อให้เด็ก - เยาวชนและนักเรียนมีความรู้ ความเข้าใจในเรื่องต่างๆ และทันต่อเหตุการณ์ปัจจุบัน	เด็ก เยาวชน จำนวน ๑๕๐ คน	๒๐,๐๐๐	๒๐,๐๐๐	๒๐,๐๐๐	๒๐,๐๐๐	๒๐,๐๐๐	ร้อยละ ๑๐๐ ของความพึงพอใจในการจัดกิจกรรม	เด็ก เยาวชน และนักเรียนเกิดการใฝ่รู้ในเรื่องต่างๆ และรู้เท่าทันสถานการณ์ปัจจุบันและการเปลี่ยนแปลงของโลกปัจจุบัน	กองการศึกษา
๒	อุดหนุนโครงการรณรงค์น้ำใจदानภัยยามยาก	เพื่อให้สังคมสงเคราะห์ราชฎที่ประสบความสำเร็จรอบด้านในอำเภอวานรนิวาส	กิ่งกาชาด อำเภอ วานรนิวาส	๑๐,๐๐๐	๑๐,๐๐๐	๑๐,๐๐๐	๑๐,๐๐๐	๑๐,๐๐๐	ร้อยละ ๘๐ ของราชฎที่ได้รับความเดือดร้อนได้รับการช่วยเหลือ	ประชาชนที่ได้รับการช่วยเหลือเมื่อประสบความเดือดร้อนอย่างทันท่วงที	สำนักปลัด
๓	โครงการพัฒนาศักยภาพเด็กและเยาวชน	เพื่อให้เด็กและเยาวชนได้รับการพัฒนาศักยภาพด้านต่างๆ	เด็กและเยาวชน ในเขตตำบลศรีวิชัย	๑๕,๐๐๐	๑๕,๐๐๐	๑๕,๐๐๐	๑๕,๐๐๐	๑๕,๐๐๐	ร้อยละ ๘๐ ของผู้เข้าร่วมอบรมได้รับการพัฒนาศักยภาพด้านต่างๆ	เด็กและเยาวชนมีศักยภาพในการปฏิบัติหน้าที่ในด้านต่างๆมากยิ่งขึ้น	สำนักปลัด
๔	โครงการพัฒนาคุณภาพชีวิตผู้สูงอายุ	เพื่อให้ผู้สูงอายุดูแลสุขภาพ รู้สิทธิประโยชน์ของตนและตรวจเช็คสุขภาพเบื้องต้นของตนเองได้	ผู้สูงอายุรายใหม่ ในเขตต.ศรีวิชัย	๑๕,๐๐๐	๑๕,๐๐๐	๑๕,๐๐๐	๑๕,๐๐๐	๑๕,๐๐๐	ร้อยละ ๘๐ ของผู้เข้ารับบริการฝึกอบรมได้รับความรู้เพิ่มเติมที่	ผู้สูงอายุสามารถดูแลสุขภาพ รู้สิทธิประโยชน์ของตนและสามารถตรวจเช็คสุขภาพเบื้องต้นของตนเองได้อย่างมีประสิทธิภาพ	สำนักปลัด

ก. ยุทธศาสตร์จังหวัดที่ ๓ ยุทธศาสตร์การพัฒนาทรัพยากรมนุษย์เพื่อสร้างศักยภาพในการแข่งขัน

แบบ ผ.๐๒

ข. ยุทธศาสตร์การพัฒนาขององค์การบริหารส่วนตำบลศรีวิชัย ในเขตจังหวัดที่ ๓ ยุทธศาสตร์การพัฒนาทรัพยากรมนุษย์เพื่อสร้างศักยภาพในการแข่งขัน

๓ ยุทธศาสตร์การพัฒนาทรัพยากรมนุษย์เพื่อสร้างศักยภาพในการแข่งขัน

แผนงานสังคมสงเคราะห์

ที่	โครงการ	วัตถุประสงค์	เป้าหมาย (ผลผลิตของ โครงการ)	งบประมาณ					ตัวชี้วัด KPI	ผลลัพธ์ที่คาดว่าจะได้รับ	หน่วยงาน ที่รับผิดชอบ หลัก
				๒๕๖๖ (บาท)	๒๕๖๗ (บาท)	๒๕๖๘ (บาท)	๒๕๖๙ (บาท)	๒๕๗๐ (บาท)			
๕	โครงการพัฒนาคุณภาพชีวิต คนพิการ	เพื่อให้ผู้เข้ารับการฝึกอบรม สามารถดูแลสุขภาพ คัดกรอง สุขภาพของตนเองเบื้องต้นได้	คนพิการในเขต ต.ศรีวิชัย	๑๕,๐๐๐	๑๕,๐๐๐	๑๕,๐๐๐	๑๕,๐๐๐	๑๕,๐๐๐	ร้อยละ ๘๐ ของผู้ เข้ารับการฝึกอบรม ได้รับความรู้อย่าง เต็มที่	คนพิการสามารถดูแล สุขภาพ รู้สิทธิประโยชน์ ของตนและสามารถ ตรวจเช็คสุขภาพเบื้องต้น ของตนเองได้อย่างมี ประสิทธิภาพ	สำนักปลัด
๖	โครงการวัยเรียน วัยใส ห่างไกล โรคติดต่อ	เพื่อให้ความรู้กับเยาวชนในเรื่อง ของโรคติดต่อต่างๆ	ต.ศรีวิชัย	๑๕,๐๐๐	๑๕,๐๐๐	๑๕,๐๐๐	๑๕,๐๐๐	๑๕,๐๐๐	ร้อยละ ๘๐ ของผู้ เข้ารับการฝึกอบรม ได้รับความรู้อย่าง เต็มที่	เยาวชนห่างไกลจาก โรคติดต่อต่างๆได้อย่าง มีประสิทธิภาพ	สำนักปลัด

ก. ยุทธศาสตร์จังหวัดที่ ๓ ยุทธศาสตร์การพัฒนาทรัพยากรมนุษย์เพื่อสร้างศักยภาพในการแข่งขัน

ข. ยุทธศาสตร์การพัฒนาขององค์การบริหารส่วนตำบลศรีวิชัย ในเขตจังหวัดที่ ๓ ยุทธศาสตร์การพัฒนาทรัพยากรมนุษย์เพื่อสร้างศักยภาพในการแข่งขัน

๓ ยุทธศาสตร์การพัฒนาทรัพยากรมนุษย์เพื่อสร้างศักยภาพในการแข่งขัน

แผนงานสร้างความเข้มแข็งของชุมชน

ที่	โครงการ	วัตถุประสงค์	เป้าหมาย (ผลผลิตของ โครงการ)	งบประมาณ					ตัวชี้วัด KPI	ผลลัพธ์ที่คาดว่าจะได้รับ	หน่วยงาน ที่รับผิดชอบ หลัก
				๒๕๖๖ (บาท)	๒๕๖๗ (บาท)	๒๕๖๘ (บาท)	๒๕๖๙ (บาท)	๒๕๗๐ (บาท)			
๑	โครงการฝึกอบรมอาชีพคนพิการ ทำเฟอร์นิเจอร์	เพื่อให้ผู้พิการได้มีอาชีพที่มั่นคง เพิ่มศักยภาพให้แก่ผู้พิการ	ต.ศรีวิชัย	๒๐,๐๐๐	๒๐,๐๐๐	๒๐,๐๐๐	๒๐,๐๐๐	๒๐,๐๐๐	มีรายได้เพิ่มมากขึ้น ร้อยละ ๘๐	ผู้พิการมีรายได้ เพิ่มมากขึ้น ลดปัญหา การว่างงานได้	สำนักปลัด
๒	โครงการประชุมประชาคม ตำบลศรีวิชัย	เพื่อรับฟังปัญหา แนวทาง การแก้ไขปัญหา และแลกเปลี่ยน ความคิดเห็นของตัวแทนจาก ทุกภาคส่วนในเขต ต.ศรีวิชัย	ต.ศรีวิชัย	๑๘,๐๐๐	๑๘,๐๐๐	๑๘,๐๐๐	๑๘,๐๐๐	๑๘,๐๐๐	ปัญหามีแนวทาง แก้ไขได้ ร้อยละ ๘๐	ลดปัญหาต่างๆ ภายในตำบลศรีวิชัย ได้อย่างมีประสิทธิภาพ	สำนักปลัด
๓	อุดหนุนกองทุนสวัสดิการออม วันละบาท	เพื่อให้การดำเนินงานของ กองทุนสวัสดิการชุมชนตำบล ศรีวิชัยมีประสิทธิภาพ	กองทุนสวัสดิการฯ	๒๐,๐๐๐	๒๐,๐๐๐	๒๐,๐๐๐	๒๐,๐๐๐	๒๐,๐๐๐	การดำเนินงานของ กองทุนมีประสิทธิภาพ ภาพเพิ่มร้อยละ ๘๐	การดำเนินงานของ กองทุนมีประสิทธิภาพ ภาพเพิ่มมากขึ้น	สำนักปลัด
๔	โครงการพัฒนาคุณภาพชีวิต ผู้ด้อยโอกาส/คนไร้ที่พึ่ง	เพื่อให้ผู้ด้อยโอกาส/คนไร้ที่พึ่ง ที่มีคุณภาพชีวิตที่ดีขึ้น	ผู้ด้อยโอกาส/คนไร้ ที่พึ่งในเขต อบต. ศรีวิชัย	๑๕,๐๐๐	๑๕,๐๐๐	๑๕,๐๐๐	๑๕,๐๐๐	๑๕,๐๐๐	ร้อยละ ๘๐ ของผู้เข้า ร่วมอบรมได้รับการ พัฒนาคุณภาพชีวิต ด้านต่างๆ	ผู้ด้อยโอกาส/คนไร้ที่ พึ่งมีคุณภาพชีวิตที่ดีขึ้น	สำนักปลัด
๕	โครงการพัฒนาบทบาทสตรี	เพื่อให้กลุ่มสตรีได้รับการพัฒนา และมีบทบาทในสังคมมากขึ้น	กลุ่มสตรีในเขต ต.ศรีวิชัย	๒๐,๐๐๐	๒๐,๐๐๐	๒๐,๐๐๐	๒๐,๐๐๐	๒๐,๐๐๐	ร้อยละ ๘๐ ของผู้เข้า รับการอบรมได้รับ การพัฒนาในด้าน ต่างๆ	กลุ่มสตรีมีบทบาทและ ความสำคัญในสังคม มากยิ่งขึ้น	สำนักปลัด

ก. ยุทธศาสตร์จังหวัดที่ ๓ ยุทธศาสตร์การพัฒนาทรัพยากรมนุษย์เพื่อสร้างศักยภาพในการแข่งขัน

แบบ ผ.๐๒

ข. ยุทธศาสตร์การพัฒนาขององค์การบริหารส่วนตำบลศรีวิชัย ในเขตจังหวัดที่ ๓ ยุทธศาสตร์การพัฒนาทรัพยากรมนุษย์เพื่อสร้างศักยภาพในการแข่งขัน

๓ ยุทธศาสตร์การพัฒนาทรัพยากรมนุษย์เพื่อสร้างศักยภาพในการแข่งขัน

แผนงานการศาสนา วัฒนธรรมและนันทนาการ

ที่	โครงการ	วัตถุประสงค์	เป้าหมาย (ผลผลิตของ โครงการ)	งบประมาณ					ตัวชี้วัด KPI	ผลลัพธ์ที่คาดว่าจะได้รับ	หน่วยงาน ที่รับผิดชอบหลัก
				๒๕๖๖ (บาท)	๒๕๖๗ (บาท)	๒๕๖๘ (บาท)	๒๕๖๙ (บาท)	๒๕๗๐ (บาท)			
๑	โครงการวันเด็กแห่งชาติ	เพื่อให้เด็กได้มีการแสดงออกถึงความสามารถ มีความกล้าแสดงออก	เด็ก ศพด. ทั้ง ๖ แห่ง จำนวน ๕๐๐ คน	๕๐,๐๐๐	๕๐,๐๐๐	๕๐,๐๐๐	๕๐,๐๐๐	๕๐,๐๐๐	ร้อยละ ๙๐ ของจำนวนผู้เข้าร่วมกิจกรรม	เด็กได้ร่วมกิจกรรม และมีการแสดงความสามารถของตนเองอย่างเต็มที่	กองการศึกษา
๒	โครงการส่งเสริมการจัดการแข่งขันกีฬากลุ่มพิเศษ	เพื่อให้บุคคลกลุ่มพิเศษได้รับการพัฒนาความสามารถ	บุคคลกลุ่มพิเศษในเขต ต.ศรีวิชัย	๓๐,๐๐๐	๓๐,๐๐๐	๓๐,๐๐๐	๓๐,๐๐๐	๓๐,๐๐๐	ร้อยละ ๙๐ ของจำนวนผู้เข้าร่วมกิจกรรม	กลุ่มคนพิเศษเป็นที่ยอมรับของสังคมมากขึ้นมีการพัฒนาความสามารถอย่างมีประสิทธิภาพ	กองการศึกษา
๓	โครงการแข่งขันกีฬาต้านยาเสพติด	เพื่อส่งเสริมให้ประชาชนได้ออกกำลังกายและห่างไกลยาเสพติด	ปีละ ๑ ครั้ง	๑๕๐,๐๐๐	๑๕๐,๐๐๐	๑๕๐,๐๐๐	๑๕๐,๐๐๐	๑๕๐,๐๐๐	ร้อยละ ๙๐ ของจำนวนผู้เข้าร่วมกิจกรรม	ประชาชนมีสุขภาพร่างกายแข็งแรง ห่างไกลยาเสพติดและมีกิจกรรมร่วมกันมากยิ่งขึ้น	กองการศึกษา
๔	โครงการส่งเสริมการแข่งขันกีฬาระดับต่างๆ	เพื่อส่งเสริมให้ประชาชนได้ออกกำลังกาย	ปีละ ๒ ครั้ง	๑๕๐,๐๐๐	๑๕๐,๐๐๐	๑๕๐,๐๐๐	๑๕๐,๐๐๐	๑๕๐,๐๐๐	ร้อยละ ๙๐ ของจำนวนผู้เข้าร่วมกิจกรรม	ประชาชนมีสุขภาพร่างกายแข็งแรง มีกิจกรรมร่วมกันมากยิ่งขึ้น	กองการศึกษา
๕	โครงการฝึกอบรมให้ความรู้เกี่ยวกับการออกกำลังกายและนันทนาการ	เพื่อให้เด็ก เยาวชนและประชาชนทั่วไปมีความรู้ในการออกกำลังกาย	ประชาชนในตำบลศรีวิชัย	๓๐,๐๐๐	๓๐,๐๐๐	๓๐,๐๐๐	๓๐,๐๐๐	๓๐,๐๐๐	ร้อยละ ๙๐ ของจำนวนผู้เข้าร่วมกิจกรรม	ประชาชนมีสุขภาพร่างกายแข็งแรง มีกิจกรรมร่วมกันมากยิ่งขึ้น	กองการศึกษา

ก. ยุทธศาสตร์จังหวัดที่ ๓ ยุทธศาสตร์การพัฒนาทรัพยากรมนุษย์เพื่อสร้างศักยภาพในการแข่งขัน

ข. ยุทธศาสตร์การพัฒนาขององค์การบริหารส่วนตำบลศรีวิชัย ในเขตจังหวัดที่ ๓ ยุทธศาสตร์การพัฒนาทรัพยากรมนุษย์เพื่อสร้างศักยภาพในการแข่งขัน

๓ ยุทธศาสตร์การพัฒนาทรัพยากรมนุษย์เพื่อสร้างศักยภาพในการแข่งขัน

แผนงานการศาสนา วัฒนธรรมและนันทนาการ

ที่	โครงการ	วัตถุประสงค์	เป้าหมาย (ผลผลิตของ โครงการ)	งบประมาณ					ตัวชี้วัด KPI	ผลลัพธ์ที่คาดว่าจะได้รับ	หน่วยงาน ที่รับผิดชอบ หลัก
				๒๕๖๖ (บาท)	๒๕๖๗ (บาท)	๒๕๖๘ (บาท)	๒๕๖๙ (บาท)	๒๕๗๐ (บาท)			
๖	โครงการสนับสนุนการจัดกิจกรรมการออกกำลังกายเดินแอโรบิคแดนซ์/รำไม้พอง	เพื่อให้ประชาชนได้ออกกำลังกายร่วมกัน	ประชาชนในตำบลศรีวิชัย	๓๐,๐๐๐	๓๐,๐๐๐	๓๐,๐๐๐	๓๐,๐๐๐	๓๐,๐๐๐	ร้อยละ ๙๐ ของจำนวนผู้มาร่วมกิจกรรม	ประชาชนมีสุขภาพร่างกายแข็งแรง มีกิจกรรมร่วมกันมากยิ่งขึ้น	กองการศึกษา
๗	โครงการอบรมคุณธรรมจริยธรรมภูมิปัญญาท้องถิ่น	เพื่อให้เด็ก เยาวชน และประชาชนทั่วไปมีความรักและหวงแหนประเพณีและภูมิปัญญาท้องถิ่น	ปีละ ๑ ครั้ง	๒๐,๐๐๐	๒๐,๐๐๐	๒๐,๐๐๐	๒๐,๐๐๐	๒๐,๐๐๐	ร้อยละ ๙๐ ของจำนวนผู้มาร่วมกิจกรรม	เด็ก เยาวชนและประชาชนเกิดความรักและหวงแหนประเพณีและภูมิปัญญาท้องถิ่นมากยิ่งขึ้น	กองการศึกษา
๘	โครงการเข้าค่ายธรรมะ	เพื่อให้เด็กและเยาวชน ได้ส่งเสริมศาสนาวัฒนธรรม ประเพณีท้องถิ่น	ปีละ ๑ ครั้ง	๒๐,๐๐๐	๒๐,๐๐๐	๒๐,๐๐๐	๒๐,๐๐๐	๒๐,๐๐๐	ร้อยละ ๙๐ ของจำนวนผู้มาร่วมกิจกรรม	เด็ก เยาวชนมีจิตสำนึกที่ดีต่อศาสนา วัฒนธรรม ประเพณีท้องถิ่นที่ดีขึ้น	กองการศึกษา
๙	โครงการจัดทำข้อมูลวัฒนธรรมท้องถิ่น	เพื่อให้มีแหล่งข้อมูลที่ง่ายต่อการสืบค้น	ต.ศรีวิชัย	๑๐,๐๐๐	๑๐,๐๐๐	๑๐,๐๐๐	๑๐,๐๐๐	๑๐,๐๐๐	ร้อยละ ๑๐๐ ของข้อมูลที่ต้องการสืบค้น	มีแหล่งข้อมูลที่ง่ายต่อการสืบค้นอย่างมีประสิทธิภาพ	กองการศึกษา
๑๐	อุดหนุนกิจกรรมจัดงานประจำตำบลศรีวิชัย	เพื่อให้ประชาชนทุกคนได้ร่วมกิจกรรมประเพณีของท้องถิ่น	สภาวัฒนธรรมตำบล	๕๐,๐๐๐	๕๐,๐๐๐	๕๐,๐๐๐	๕๐,๐๐๐	๕๐,๐๐๐	ร้อยละ ๑๐๐ ของความพึงพอใจในการจัดกิจกรรม	ประชาชนได้มีส่วนร่วมในการจัดกิจกรรมของตำบลอย่างมีประสิทธิภาพ	กองการศึกษา

ก. ยุทธศาสตร์จังหวัดที่ ๓ ยุทธศาสตร์การพัฒนาทรัพยากรมนุษย์เพื่อสร้างศักยภาพในการแข่งขัน

ข. ยุทธศาสตร์การพัฒนาขององค์การบริหารส่วนตำบลศรีวิชัย ในเขตจังหวัดที่ ๓ ยุทธศาสตร์การพัฒนาทรัพยากรมนุษย์เพื่อสร้างศักยภาพในการแข่งขัน

๓ ยุทธศาสตร์การพัฒนาทรัพยากรมนุษย์เพื่อสร้างศักยภาพในการแข่งขัน

แผนงานการศาสนา วัฒนธรรมและนันทนาการ

ที่	โครงการ	วัตถุประสงค์	เป้าหมาย (ผลผลิตของ โครงการ)	งบประมาณ					ตัวชี้วัด KPI	ผลลัพธ์ที่คาดว่าจะได้รับ	หน่วยงาน ที่รับผิดชอบ หลัก
				๒๕๖๖ (บาท)	๒๕๖๗ (บาท)	๒๕๖๘ (บาท)	๒๕๖๙ (บาท)	๒๕๗๐ (บาท)			
๑๑	อุดหนุนกิจกรรมอนุรักษ์ประเพณี ต่างๆ ในอำเภอมหาสารคาม	เพื่อให้ประชาชนทุกคนได้ร่วม กิจกรรมประเพณีของท้องถิ่น	สภาวัฒนธรรม อำเภอมหาสารคาม	๑๐,๐๐๐	๑๐,๐๐๐	๑๐,๐๐๐	๑๐,๐๐๐	๑๐,๐๐๐	ร้อยละ ๑๐๐ ของ ความพึงพอใจในการ จัดกิจกรรม	ประชาชนได้มีส่วนร่วม ในการจัดกิจกรรมของ อำเภออย่างมีประสิทธิภาพ	กองการศึกษา
๑๒	โครงการส่งเสริมศาสนา วัฒน- ธรรม ประเพณีท้องถิ่น เช่น ประเพณีลอยกระทง, ประเพณี สงกรานต์, ประเพณีเข้าพรรษา ประเพณีวันออกพรรษา, ประเพณี วันวิสาขบูชา ฯลฯ	เพื่อให้ประชาชนทุกคนในตำบล ได้มีส่วนร่วมในงานประเพณี ต่างๆ	ปีละ ๑ ครั้ง	๒๐๐,๐๐๐	๒๐๐,๐๐๐	๒๐๐,๐๐๐	๒๐๐,๐๐๐	๒๐๐,๐๐๐	ร้อยละ ๑๐๐ ของ ความพึงพอใจในการ จัดกิจกรรม	ประชาชนได้มีส่วนร่วม ในการจัดกิจกรรม อย่างมีประสิทธิภาพ	กองการศึกษา

ก. ยุทธศาสตร์จังหวัดที่ ๓ ยุทธศาสตร์การพัฒนาทรัพยากรมนุษย์เพื่อสร้างศักยภาพในการแข่งขัน

แบบ ผ.๐๒

ข. ยุทธศาสตร์การพัฒนาขององค์การบริหารส่วนตำบลศรีวิชัย ในเขตจังหวัดที่ ๓ ยุทธศาสตร์การพัฒนาทรัพยากรมนุษย์เพื่อสร้างศักยภาพในการแข่งขัน

๓ ยุทธศาสตร์การพัฒนาทรัพยากรมนุษย์เพื่อสร้างศักยภาพในการแข่งขัน

แผนงานอุตสาหกรรมและการโยธา

ที่	โครงการ	วัตถุประสงค์	เป้าหมาย (ผลผลิตของ โครงการ)	งบประมาณ					ตัวชี้วัด KPI	ผลลัพธ์ที่คาดว่าจะได้รับ	หน่วยงาน ที่รับผิดชอบ หลัก
				๒๕๖๖ (บาท)	๒๕๖๗ (บาท)	๒๕๖๘ (บาท)	๒๕๖๙ (บาท)	๒๕๗๐ (บาท)			
๕	โครงการก่อสร้างสระว่ายน้ำ สำหรับเด็กปฐมวัย	เพื่อให้เด็กมีพื้นที่ในการทำกิจกรรมส่งเสริมการเรียนรู้ผ่านการเล่นในรูปแบบต่างๆ	จำนวน ๑ แห่ง	๑,๒๐๐,๐๐๐	๑,๒๐๐,๐๐๐	๑,๒๐๐,๐๐๐	๑,๒๐๐,๐๐๐	๑,๒๐๐,๐๐๐	ร้อยละ ๙๐ ของพัฒนาการการศึกษาของเด็ก	เด็กนักเรียนมีพื้นที่ในการทำกิจกรรมส่งเสริมการเรียนรู้ผ่านการเล่นในรูปแบบต่างๆอย่างมีประสิทธิภาพ	กองช่าง
๖	โครงการปรับปรุงลานกีฬาชุมชน	เพื่อให้เด็ก เยาวชนและประชาชนทั่วไปมีสถานที่ออกกำลังกาย	จำนวน ๓ แห่ง	๑,๕๐๐,๐๐๐	๑,๕๐๐,๐๐๐	๑,๕๐๐,๐๐๐	๑,๕๐๐,๐๐๐	๑,๕๐๐,๐๐๐	จำนวนลานกีฬาในชุมชน	ประชาชนมีสุขภาพร่างกายที่แข็งแรงและมีคุณภาพชีวิตที่ดีขึ้น	กองช่าง
๗	โครงการปรับปรุงสวนสาธารณะ	เพื่อให้ประชาชนมีสถานที่พักผ่อนหย่อนใจ	จำนวน ๑ แห่ง	๒๐๐,๐๐๐	๒๐๐,๐๐๐	๒๐๐,๐๐๐	๒๐๐,๐๐๐	๒๐๐,๐๐๐	ร้อยละ ๑๐๐ ของความพึงพอใจของผู้มาใช้บริการ	ประชาชนมีสถานที่พักผ่อนหย่อนใจ และเป็นจุดกิจกรรมออกกำลังกายอย่างมีประสิทธิภาพ	กองช่าง
๘	โครงการก่อสร้างศูนย์เด็กและ เยาวชน <i>ปรับปรุง</i>	เพื่อให้เด็ก และเยาวชนมีสถานที่รวมกลุ่ม และสร้างกิจกรรมที่สร้างสรรค์	จำนวน ๑ แห่ง ม.๘	๕๐๐,๐๐๐	๕๐๐,๐๐๐	๕๐๐,๐๐๐	๕๐๐,๐๐๐	๕๐๐,๐๐๐	ร้อยละ ๑๐๐ ของความพึงพอใจของผู้มาใช้บริการ	เด็ก และเยาวชนมีสถานที่และแสดงออกถึงบทบาททางสังคมและเป็นที่ยอมรับมากยิ่งขึ้น	กองช่าง

ก. ยุทธศาสตร์จังหวัดที่ ๔ ยุทธศาสตร์การพัฒนาทรัพยากรธรรมชาติและสิ่งแวดล้อมแบบบูรณาการอย่างสมดุลและยั่งยืน

แบบ ผ.๐๒

ข. ยุทธศาสตร์การพัฒนาขององค์การบริหารส่วนตำบลศรีวิชัย ในเขตจังหวัดที่ ๔ ยุทธศาสตร์การพัฒนาทรัพยากรธรรมชาติและสิ่งแวดล้อมแบบบูรณาการอย่างสมดุลและยั่งยืน

๔. ยุทธศาสตร์การพัฒนาทรัพยากรธรรมชาติและสิ่งแวดล้อมแบบบูรณาการอย่างสมดุลและยั่งยืน

แผนงานการเกษตร

ที่	โครงการ	วัตถุประสงค์	เป้าหมาย (ผลผลิตของ โครงการ)	งบประมาณ					ตัวชี้วัด KPI	ผลลัพธ์ที่คาดว่าจะได้รับ	หน่วยงาน ที่รับผิดชอบ หลัก
				๒๕๖๖ (บาท)	๒๕๖๗ (บาท)	๒๕๖๘ (บาท)	๒๕๖๙ (บาท)	๒๕๗๐ (บาท)			
๑	โครงการอนุรักษ์พันธุกรรมพืช	เพื่อสำรวจทรัพยากรในพื้นที่เพื่อปกป้องพื้นที่ป่าธรรมชาติดั้งเดิมให้คงอยู่สืบไปเพื่อสร้างจิตสำนึกในการรักษาอนุรักษ์ดูแลพันธุ์ไม้	ต.ศรีวิชัย	๑๐๐,๐๐๐	๑๐๐,๐๐๐	๑๐๐,๐๐๐	๑๐๐,๐๐๐	๑๐๐,๐๐๐	ชุมชน ต.ศรีวิชัย ร้อยละ ๑๐๐	ทรัพยากรป่าธรรมชาติยังคงอยู่ในพื้นที่สืบไปประชาชนมีจิตสำนึกรักษาดูแลป่า	สำนักปลัด
๒	โครงการปลูกป่าเฉลิมพระเกียรติ	เพื่อลดภาวะวิกฤติการณ์ด้านทรัพยากรป่าไม้ ทรัพยากรน้ำ ภาวะโลกร้อนและภัยพิบัติทางธรรมชาติ	ต.ศรีวิชัย	๒๐,๐๐๐	๒๐,๐๐๐	๒๐,๐๐๐	๒๐,๐๐๐	๒๐,๐๐๐	ชุมชน ต.ศรีวิชัย ร้อยละ ๑๐๐	ลดภาวะวิกฤติการณ์ด้านทรัพยากรป่าไม้ ทรัพยากรน้ำ ลดภาวะโลกร้อนและภัยพิบัติทางธรรมชาติ	สำนักปลัด
๓	โครงการปลูกหญ้าแฝก	เพื่อเป็นการป้องกันดินถล่มน้ำท่วมพื้นที่ลาดชัน ริมถนน ริมคลอง รวมทั้งพื้นที่อื่นๆ ตามความเหมาะสม	ต.ศรีวิชัย	๒๐,๐๐๐	๒๐,๐๐๐	๒๐,๐๐๐	๒๐,๐๐๐	๒๐,๐๐๐	ชุมชน ต.ศรีวิชัย ร้อยละ ๑๐๐	ป้องกันดินถล่มน้ำท่วมพื้นที่ลาดชัน ริมคลอง ริมถนน รวมถึงพื้นที่วิกฤติและพื้นที่อื่นๆ ตามความเหมาะสม	สำนักปลัด
๔	โครงการปล่อยปลาในที่สาธารณะ	เพื่อเป็นการเพาะพันธุ์ปลาน้ำจืดและเป็นแหล่งอาหารให้กับประชาชน	ม.๑๑	๒๐,๐๐๐	๒๐,๐๐๐	๒๐,๐๐๐	๒๐,๐๐๐	๒๐,๐๐๐	ปลาน้ำจืดเพิ่มขึ้น ร้อยละ ๑๐๐	มีพันธุ์ปลาเพิ่มมากขึ้นและเป็นแหล่งอาหารของชุมชน	สำนักปลัด

ก. ยุทธศาสตร์จังหวัดที่ ๔ ยุทธศาสตร์การพัฒนาทรัพยากรธรรมชาติและสิ่งแวดล้อมแบบบูรณาการอย่างสมดุลและยั่งยืน

ข. ยุทธศาสตร์การพัฒนาขององค์การบริหารส่วนตำบลศรีวิชัย ในเขตจังหวัดที่ ๔ ยุทธศาสตร์การพัฒนาทรัพยากรธรรมชาติและสิ่งแวดล้อมแบบบูรณาการอย่างสมดุลและยั่งยืน

๔. ยุทธศาสตร์การพัฒนาทรัพยากรธรรมชาติและสิ่งแวดล้อมแบบบูรณาการอย่างสมดุลและยั่งยืน

แผนงานการเกษตร

ที่	โครงการ	วัตถุประสงค์	เป้าหมาย (ผลผลิตของ โครงการ)	งบประมาณ					ตัวชี้วัด KPI	ผลลัพธ์ที่คาดว่าจะได้รับ	หน่วยงาน ที่รับผิดชอบหลัก
				๒๕๖๖ (บาท)	๒๕๖๗ (บาท)	๒๕๖๘ (บาท)	๒๕๖๙ (บาท)	๒๕๗๐ (บาท)			
๕	โครงการปลูกป่าในที่สาธารณะ หนองแสง	เพื่อลดภาวะวิกฤติการณ์ด้าน ทรัพยากรป่าไม้ ทรัพยากร น้ำ ภาวะโลกร้อนและภัย พิบัติทางธรรมชาติ	ม. ๑๓	๒๐,๐๐๐	๒๐,๐๐๐	๒๐,๐๐๐	๒๐,๐๐๐	๒๐,๐๐๐	ชุมชน ต.ศรีวิชัย ร้อยละ ๑๐๐	ลดภาวะวิกฤติการณ์ ด้านทรัพยากรป่าไม้ ทรัพยากรน้ำ ลดภาวะ โลกร้อนและภัยพิบัติ ทางธรรมชาติ	สำนักปลัด
๖	โครงการปล่อยปลาในที่สาธารณะ ประยอชน	เพื่อเป็นการเพาะพันธุ์ปลาน้ำ จืดและเป็นแหล่งอาหารให้ กับประชาชน	ม.๑๐	๒๐,๐๐๐	๒๐,๐๐๐	๒๐,๐๐๐	๒๐,๐๐๐	๒๐,๐๐๐	ปลาน้ำจืดเพิ่มขึ้น ร้อยละ ๑๐๐	มีพันธุ์ปลาเพิ่มมากขึ้น และเป็นแหล่งอาหาร ของชุมชน	สำนักปลัด
๗	โครงการเก็บรวบรวมข้อมูลพันธุ์ กรรมพืชในเขตพื้นที่ปกปัก	พื้นสนองพระราชดำริโครงการ อนุรักษ์พันธุกรรมพืชอันเนื่อง มาจากพระราชดำริ (อพ.สธ.)	ป่าชุมชน บ้านโคกสะอาด ม.๗	๕๐,๐๐๐	๕๐,๐๐๐	๕๐,๐๐๐	๕๐,๐๐๐	๕๐,๐๐๐	ข้อมูลพันธุกรรม ร้อยละ ๘๐	มีข้อมูลพันธุกรรมพืช ในเขตพื้นที่	สำนักปลัด
๘	โครงการจัดทำขอบเขตพื้นที่ ปกปักทรัพยากร	เพื่อรักษาทรัพยากรในพื้นที่ ปกปัก	ป่าชุมชน บ้านโคกสะอาด ม.๗	๓,๐๐๐	๓,๐๐๐	๓,๐๐๐	๓,๐๐๐	๓,๐๐๐	ขอบเขตพื้นที่ ร้อยละ ๑๐๐	มีขอบเขตการรักษา ทรัพยากรอย่างมี ประสิทธิภาพ	สำนักปลัด
๙	โครงการจัดทำแนวกันไฟป่า บริเวณพื้นที่ปกปักพันธุกรรมพืช	เพื่อรักษาพันธุกรรมพืช ไม่ให้ เกิดความเสียหายจากไฟป่า	ป่าชุมชน บ้านโคกสะอาด ม.๗	๒,๐๐๐	๒,๐๐๐	๒,๐๐๐	๒,๐๐๐	๒,๐๐๐	รักษาพันธุกรรมพืช ร้อยละ ๙๐	มีการรักษาพันธุกรรมพืช อย่างมีประสิทธิภาพ	สำนักปลัด

ก. ยุทธศาสตร์จังหวัดที่ ๔ ยุทธศาสตร์การพัฒนาทรัพยากรธรรมชาติและสิ่งแวดล้อมแบบบูรณาการอย่างสมดุลและยั่งยืน

ข. ยุทธศาสตร์การพัฒนาขององค์การบริหารส่วนตำบลศรีวิชัย ในเขตจังหวัดที่ ๔ ยุทธศาสตร์การพัฒนาทรัพยากรธรรมชาติและสิ่งแวดล้อมแบบบูรณาการอย่างสมดุลและยั่งยืน

๔. ยุทธศาสตร์การพัฒนาทรัพยากรธรรมชาติและสิ่งแวดล้อมแบบบูรณาการอย่างสมดุลและยั่งยืน

แผนงานการเกษตร

ที่	โครงการ	วัตถุประสงค์	เป้าหมาย (ผลผลิตของ โครงการ)	งบประมาณ					ตัวชี้วัด KPI	ผลลัพธ์ที่คาดว่าจะได้รับ	หน่วยงาน ที่รับผิดชอบหลัก
				๒๕๖๖ (บาท)	๒๕๖๗ (บาท)	๒๕๖๘ (บาท)	๒๕๖๙ (บาท)	๒๕๗๐ (บาท)			
๑๐	โครงการปลูกรักษาพันธุ์กรรมพืช	เพื่อเป็นแหล่งเรียนรู้พันธุ์กรรมพืชและเป็นแหล่งอนุรักษ์พันธุ์กรรมพืช	ป่าชุมชน บ้านโคกสะอาด ม.๗	๒๐,๐๐๐	๒๐,๐๐๐	๒๐,๐๐๐	๒๐,๐๐๐	๒๐,๐๐๐	แหล่งเรียนรู้ จำนวน ๑ แห่ง	มีแหล่งเรียนรู้ทางพันธุ์กรรมพืช ที่มีประสิทธิภาพ	สำนักปลัด

ก. ยุทธศาสตร์จังหวัดที่ ๔ ยุทธศาสตร์การพัฒนาทรัพยากรธรรมชาติและสิ่งแวดล้อมแบบบูรณาการอย่างสมดุลและยั่งยืน

ข. ยุทธศาสตร์การพัฒนาขององค์การบริหารส่วนตำบลศรีวิชัย ในเขตจังหวัดที่ ๔ ยุทธศาสตร์การพัฒนาทรัพยากรธรรมชาติและสิ่งแวดล้อมแบบบูรณาการอย่างสมดุลและยั่งยืน

๔. ยุทธศาสตร์การพัฒนาทรัพยากรธรรมชาติและสิ่งแวดล้อมแบบบูรณาการอย่างสมดุลและยั่งยืน

แผนงานเคหะและชุมชน

ที่	โครงการ	วัตถุประสงค์	เป้าหมาย (ผลผลิตของ โครงการ)	งบประมาณ					ตัวชี้วัด KPI	ผลลัพธ์ที่คาดว่าจะได้รับ	หน่วยงาน ที่รับผิดชอบหลัก
				๒๕๖๖ (บาท)	๒๕๖๗ (บาท)	๒๕๖๘ (บาท)	๒๕๖๙ (บาท)	๒๕๗๐ (บาท)			
๑	โครงการแก้ไขปัญหาล้างแ้วดล้อม (ขยะ)	เพื่อให้มีการคัดแยกขยะและส่งเสริมการมีส่วนร่วมของชุมชน	ม.๕	๒๐,๐๐๐	๒๐,๐๐๐	๒๐,๐๐๐	๒๐,๐๐๐	๒๐,๐๐๐	การคัดแยกขยะถูกวิธี ร้อยละ ๘๐	มีการคัดแยกขยะอย่างมีประสิทธิภาพ	สำนักปลัด
๒	โครงการก่อสร้างรางระบายน้ำรูปตัวยูพร้อมฝาบดภายในหมู่บ้าน	เพื่อป้องกันและแก้ไขปัญหาน้ำท่วมขังภายในหมู่บ้าน	ม.๕	๔๐๐,๐๐๐	๔๐๐,๐๐๐	๔๐๐,๐๐๐	๔๐๐,๐๐๐	๔๐๐,๐๐๐	ลดปัญหาน้ำท่วมขังภายในหมู่บ้าน ร้อยละ ๑๐๐	สามารถแก้ไขปัญหาน้ำท่วมขังภายในหมู่บ้านอย่างมีประสิทธิภาพ	กองช่าง
๓	โครงการก่อสร้างรางระบายน้ำรูปตัวยูพร้อมฝาบดภายในหมู่บ้าน	เพื่อป้องกันและแก้ไขปัญหาน้ำท่วมขังภายในหมู่บ้าน	ม.๑๑	๔๐๐,๐๐๐	๔๐๐,๐๐๐	๔๐๐,๐๐๐	๔๐๐,๐๐๐	๔๐๐,๐๐๐	ลดปัญหาน้ำท่วมขังภายในหมู่บ้าน ร้อยละ ๑๐๐	สามารถแก้ไขปัญหาน้ำท่วมขังภายในหมู่บ้านอย่างมีประสิทธิภาพ	กองช่าง
๔	โครงการก่อสร้างรางระบายน้ำรูปตัวยูพร้อมฝาบดภายในหมู่บ้าน	เพื่อป้องกันและแก้ไขปัญหาน้ำท่วมขังภายในหมู่บ้าน	ม.๓	๔๐๐,๐๐๐	๔๐๐,๐๐๐	๔๐๐,๐๐๐	๔๐๐,๐๐๐	๔๐๐,๐๐๐	ลดปัญหาน้ำท่วมขังภายในหมู่บ้าน ร้อยละ ๑๐๐	สามารถแก้ไขปัญหาน้ำท่วมขังภายในหมู่บ้านอย่างมีประสิทธิภาพ	กองช่าง
๕	โครงการก่อสร้างรางระบายน้ำรูปตัวยูพร้อมฝาบด	เพื่อป้องกันและแก้ไขปัญหาน้ำท่วมขังภายในหมู่บ้าน	ม.๑๕	๔๐๐,๐๐๐	๔๐๐,๐๐๐	๔๐๐,๐๐๐	๔๐๐,๐๐๐	๔๐๐,๐๐๐	ลดปัญหาน้ำท่วมขังภายในหมู่บ้าน ร้อยละ ๑๐๐	สามารถแก้ไขปัญหาน้ำท่วมขังภายในหมู่บ้านอย่างมีประสิทธิภาพ	กองช่าง

ก. ยุทธศาสตร์จังหวัดที่ ๔ ยุทธศาสตร์การพัฒนาทรัพยากรธรรมชาติและสิ่งแวดล้อมแบบบูรณาการอย่างสมดุลและยั่งยืน

ข. ยุทธศาสตร์การพัฒนาขององค์การบริหารส่วนตำบลศรีวิชัย ในเขตจังหวัดที่ ๔ ยุทธศาสตร์การพัฒนาทรัพยากรธรรมชาติและสิ่งแวดล้อมแบบบูรณาการอย่างสมดุลและยั่งยืน

๔. ยุทธศาสตร์การพัฒนาทรัพยากรธรรมชาติและสิ่งแวดล้อมแบบบูรณาการอย่างสมดุลและยั่งยืน

แผนงานเคหะและชุมชน

ที่	โครงการ	วัตถุประสงค์	เป้าหมาย (ผลผลิตของ โครงการ)	งบประมาณ					ตัวชี้วัด KPI	ผลลัพธ์ที่คาดว่าจะได้รับ	หน่วยงาน ที่รับผิดชอบ หลัก
				๒๕๖๖ (บาท)	๒๕๖๗ (บาท)	๒๕๖๘ (บาท)	๒๕๖๙ (บาท)	๒๕๗๐ (บาท)			
๖	โครงการก่อสร้างรางระบายน้ำ รูปตัวยู	เพื่อป้องกันและแก้ไขปัญหาน้ำ ท่วมขังภายในหมู่บ้าน	ม.๑๖	๔๐๐,๐๐๐	๔๐๐,๐๐๐	๔๐๐,๐๐๐	๔๐๐,๐๐๐	๔๐๐,๐๐๐	ลดปัญหาน้ำท่วม ขังภายในหมู่บ้าน ร้อยละ ๑๐๐	สามารถแก้ไขปัญหาน้ำ ท่วมขังภายใน หมู่บ้านอย่างมีประสิทธิภาพ	กองช่าง
๗	โครงการก่อสร้างรางระบายน้ำ รูปตัวยูภายในหมู่บ้าน	เพื่อป้องกันและแก้ไขปัญหาน้ำ ท่วมขังภายในหมู่บ้าน	ม.๖	๔๐๐,๐๐๐	๔๐๐,๐๐๐	๔๐๐,๐๐๐	๔๐๐,๐๐๐	๔๐๐,๐๐๐	ลดปัญหาน้ำท่วม ขังภายในหมู่บ้าน ร้อยละ ๑๐๐	สามารถแก้ไขปัญหาน้ำ ท่วมขังภายใน หมู่บ้านอย่างมีประสิทธิภาพ	กองช่าง
๘	โครงการก่อสร้างบ่อทิ้งขยะ ภายในหมู่บ้าน	เพื่อเป็นแหล่งกำจัดขยะของ หมู่บ้านอย่างมีประสิทธิภาพ	ม.๒	๔๐๐,๐๐๐	๔๐๐,๐๐๐	๔๐๐,๐๐๐	๔๐๐,๐๐๐	๔๐๐,๐๐๐	ลดปัญหาขยะใน ครัวเรือน ร้อยละ ๘๐	มีที่ทิ้งขยะเป็นสัดส่วน และมีประสิทธิภาพ	กองช่าง
๙	โครงการก่อสร้างรั้วล้อมที่ สาธารณะประโยชน์ (ป่าช้า)	เพื่อเป็นการรักษาเขตพื้นที่ สาธารณะประโยชน์ (ป่าช้า) ไม่ให้เกิดการรุกราน	ม.๑๓	๔๐๐,๐๐๐	๔๐๐,๐๐๐	๔๐๐,๐๐๐	๔๐๐,๐๐๐	๔๐๐,๐๐๐	ลดปัญหาการบุกรุก เขตพื้นที่สาธารณะ ร้อยละ ๑๐๐	สามารถรักษาพื้นที่ สาธารณะประโยชน์ อย่างมีประสิทธิภาพ	กองช่าง
๑๐	โครงการล้อมรั้วที่ทิ้งขยะของ หมู่บ้าน	เพื่อเป็นการป้องกันขยะในบ่อ ปลิวออกจากบ่อ	ม.๑๓	๔๐๐,๐๐๐	๔๐๐,๐๐๐	๔๐๐,๐๐๐	๔๐๐,๐๐๐	๔๐๐,๐๐๐	ลดปัญหาขยะปลิว ร้อยละ ๑๐๐	สามารถกำจัดขยะ ในบ่ออย่างมีประสิทธิภาพ	กองช่าง

ก. ยุทธศาสตร์จังหวัดที่ ๔ ยุทธศาสตร์การพัฒนาทรัพยากรธรรมชาติและสิ่งแวดล้อมแบบบูรณาการอย่างสมดุลและยั่งยืน

แบบ ผ.๑๒

ข. ยุทธศาสตร์การพัฒนาขององค์การบริหารส่วนตำบลศรีวิชัย ในเขตจังหวัดที่ ๔ ยุทธศาสตร์การพัฒนาทรัพยากรธรรมชาติและสิ่งแวดล้อมแบบบูรณาการอย่างสมดุลและยั่งยืน

๔. ยุทธศาสตร์การพัฒนาทรัพยากรธรรมชาติและสิ่งแวดล้อมแบบบูรณาการอย่างสมดุลและยั่งยืน

แผนงานเคหะและชุมชน

ที่	โครงการ	วัตถุประสงค์	เป้าหมาย (ผลผลิตของ โครงการ)	งบประมาณ					ตัวชี้วัด KPI	ผลลัพธ์ที่คาดว่าจะได้รับ	หน่วยงาน ที่รับผิดชอบ หลัก
				๒๕๖๖ (บาท)	๒๕๖๗ (บาท)	๒๕๖๘ (บาท)	๒๕๖๙ (บาท)	๒๕๗๐ (บาท)			
๑๑	โครงการก่อสร้างท่อระบายน้ำหน้า รร.บ้านโนนอุดม	เพื่อป้องกันและแก้ไขปัญหาน้ำท่วมขังภายในหมู่บ้าน	ม.๒	๔๐๐,๐๐๐	๔๐๐,๐๐๐	๔๐๐,๐๐๐	๔๐๐,๐๐๐	๔๐๐,๐๐๐	ลดปัญหาน้ำท่วมขังภายในหมู่บ้าน ร้อยละ ๑๐๐	สามารถแก้ไขปัญหาน้ำท่วมขังภายในหมู่บ้านอย่างมีประสิทธิภาพ	กองช่าง
๑๒	โครงการก่อสร้างรางระบายน้ำรูปตัวยูจากบ้านนายกองใจ อุปลีย์ -บ้านนายสุนทร บุตรเพ็ง	เพื่อป้องกันและแก้ไขปัญหาน้ำท่วมขังภายในหมู่บ้าน	ม.๘	๔๐๐,๐๐๐	๔๐๐,๐๐๐	๔๐๐,๐๐๐	๔๐๐,๐๐๐	๔๐๐,๐๐๐	ลดปัญหาน้ำท่วมขังภายในหมู่บ้าน ร้อยละ ๑๐๐	สามารถแก้ไขปัญหาน้ำท่วมขังภายในหมู่บ้านอย่างมีประสิทธิภาพ	กองช่าง
๑๓	โครงการก่อสร้างรางระบายน้ำรูปตัวยูจาก รร.บ้านห้วยแสง - แยกถนนใหญ่ (ฝั่ง รร.)	เพื่อป้องกันและแก้ไขปัญหาน้ำท่วมขังภายในหมู่บ้าน	ม.๘	๔๐๐,๐๐๐	๔๐๐,๐๐๐	๔๐๐,๐๐๐	๔๐๐,๐๐๐	๔๐๐,๐๐๐	ลดปัญหาน้ำท่วมขังภายในหมู่บ้าน ร้อยละ ๑๐๐	สามารถแก้ไขปัญหาน้ำท่วมขังภายในหมู่บ้านอย่างมีประสิทธิภาพ	กองช่าง
๑๔	โครงการออกเอกสารสิทธิ์ที่สาธารณะ (นสล.)	เพื่อเป็นการชี้แนวเขตที่สาธารณะและป้องกันการรุกล้ำที่สาธารณะประโยชน์	ม.๘	๔๐๐,๐๐๐	๔๐๐,๐๐๐	๔๐๐,๐๐๐	๔๐๐,๐๐๐	๔๐๐,๐๐๐	ลดการบุกรุกที่สาธารณะ ร้อยละ ๑๐๐	สามารถแก้ไขปัญหการรุกล้ำที่สาธารณะประโยชน์อย่างมีประสิทธิภาพ	กองช่าง
๑๕	โครงการซ่อมแซมรางระบายน้ำภายในหมู่บ้าน	เพื่อป้องกันและแก้ไขปัญหาน้ำท่วมขังภายในหมู่บ้าน	ม.๖	๔๐๐,๐๐๐	๔๐๐,๐๐๐	๔๐๐,๐๐๐	๔๐๐,๐๐๐	๔๐๐,๐๐๐	ลดปัญหาน้ำท่วมขังภายในหมู่บ้าน ร้อยละ ๑๐๐	สามารถแก้ไขปัญหาน้ำท่วมขังภายในหมู่บ้านอย่างมีประสิทธิภาพ	กองช่าง

ก. ยุทธศาสตร์จังหวัดที่ ๔ ยุทธศาสตร์การพัฒนาทรัพยากรธรรมชาติและสิ่งแวดล้อมแบบบูรณาการอย่างสมดุลและยั่งยืน

แบบ ผ.๐๒

ข. ยุทธศาสตร์การพัฒนาขององค์การบริหารส่วนตำบลศรีวิชัย ในเขตจังหวัดที่ ๔ ยุทธศาสตร์การพัฒนาทรัพยากรธรรมชาติและสิ่งแวดล้อมแบบบูรณาการอย่างสมดุลและยั่งยืน

๔. ยุทธศาสตร์การพัฒนาทรัพยากรธรรมชาติและสิ่งแวดล้อมแบบบูรณาการอย่างสมดุลและยั่งยืน

แผนงานเคหะและชุมชน

ที่	โครงการ	วัตถุประสงค์	เป้าหมาย (ผลผลิตของ โครงการ)	งบประมาณ					ตัวชี้วัด KPI	ผลลัพธ์ที่คาดว่าจะได้รับ	หน่วยงาน ที่รับผิดชอบ หลัก
				๒๕๖๖ (บาท)	๒๕๖๗ (บาท)	๒๕๖๘ (บาท)	๒๕๖๙ (บาท)	๒๕๗๐ (บาท)			
๑๖	โครงการก่อสร้างรางระบายน้ำรูปตัวยูจากหน้าบ้านนายสำรองพรมวัง	เพื่อป้องกันและแก้ไขปัญหาน้ำท่วมขังภายในหมู่บ้าน	ม.๖	๔๐๐,๐๐๐	๔๐๐,๐๐๐	๔๐๐,๐๐๐	๔๐๐,๐๐๐	๔๐๐,๐๐๐	ลดปัญหาน้ำท่วมขังภายในหมู่บ้าน ร้อยละ ๑๐๐	สามารถแก้ไขปัญหาน้ำท่วมขังภายในหมู่บ้านอย่างมีประสิทธิภาพ	กองช่าง
๑๗	โครงการก่อสร้างรางระบายน้ำรูปตัวยูภายในหมู่บ้าน	เพื่อป้องกันและแก้ไขปัญหาน้ำท่วมขังภายในหมู่บ้าน	ม.๑๐	๔๐๐,๐๐๐	๔๐๐,๐๐๐	๔๐๐,๐๐๐	๔๐๐,๐๐๐	๔๐๐,๐๐๐	ลดปัญหาน้ำท่วมขังภายในหมู่บ้าน ร้อยละ ๑๐๐	สามารถแก้ไขปัญหาน้ำท่วมขังภายในหมู่บ้านอย่างมีประสิทธิภาพ	กองช่าง
๑๘	โครงการก่อสร้างเตาเผาขยะ	เพื่อแก้ไขปัญหaxyของชุมชน	ม.๑๐	๔๐๐,๐๐๐	๔๐๐,๐๐๐	๔๐๐,๐๐๐	๔๐๐,๐๐๐	๔๐๐,๐๐๐	ลดปัญหาขยะ ร้อยละ ๑๐๐	สามารถแก้ไขปัญหaxyของชุมชนอย่างมีประสิทธิภาพ	กองช่าง
๑๙	โครงการก่อสร้างรางระบายน้ำรูปตัวยูภายในหมู่บ้าน	เพื่อป้องกันและแก้ไขปัญหาน้ำท่วมขังภายในหมู่บ้าน	ม.๑๒	๔๐๐,๐๐๐	๔๐๐,๐๐๐	๔๐๐,๐๐๐	๔๐๐,๐๐๐	๔๐๐,๐๐๐	ลดปัญหาน้ำท่วมขังภายในหมู่บ้าน ร้อยละ ๑๐๐	สามารถแก้ไขปัญหาน้ำท่วมขังภายในหมู่บ้านอย่างมีประสิทธิภาพ	กองช่าง
๒๐	โครงการวางท่อระบายน้ำภายในหมู่บ้าน	เพื่อป้องกันและแก้ไขปัญหาน้ำท่วมขังภายในหมู่บ้าน	ม.๑๒	๔๐๐,๐๐๐	๔๐๐,๐๐๐	๔๐๐,๐๐๐	๔๐๐,๐๐๐	๔๐๐,๐๐๐	ลดปัญหาน้ำท่วมขังภายในหมู่บ้าน ร้อยละ ๑๐๐	สามารถแก้ไขปัญหาน้ำท่วมขังภายในหมู่บ้านอย่างมีประสิทธิภาพ	กองช่าง

ก. ยุทธศาสตร์จังหวัดที่ ๔ ยุทธศาสตร์การพัฒนาทรัพยากรธรรมชาติและสิ่งแวดล้อมแบบบูรณาการอย่างสมดุลและยั่งยืน

ข. ยุทธศาสตร์การพัฒนาขององค์การบริหารส่วนตำบลศรีวิชัย ในเขตจังหวัดที่ ๔ ยุทธศาสตร์การพัฒนาทรัพยากรธรรมชาติและสิ่งแวดล้อมแบบบูรณาการอย่างสมดุลและยั่งยืน

๔. ยุทธศาสตร์การพัฒนาทรัพยากรธรรมชาติและสิ่งแวดล้อมแบบบูรณาการอย่างสมดุลและยั่งยืน

แผนงานเคหะและชุมชน

ที่	โครงการ	วัตถุประสงค์	เป้าหมาย (ผลผลิตของ โครงการ)	งบประมาณ					ตัวชี้วัด KPI	ผลลัพธ์ที่คาดว่าจะได้รับ	หน่วยงาน ที่รับผิดชอบหลัก
				๒๕๖๖ (บาท)	๒๕๖๗ (บาท)	๒๕๖๘ (บาท)	๒๕๖๙ (บาท)	๒๕๗๐ (บาท)			
๒๑	โครงการก่อสร้างรางระบายน้ำรูปตัวยูภายในหมู่บ้าน	เพื่อป้องกันและแก้ไขปัญหาน้ำท่วมขังภายในหมู่บ้าน	ม.๑๔	๔๐๐,๐๐๐	๔๐๐,๐๐๐	๔๐๐,๐๐๐	๔๐๐,๐๐๐	๔๐๐,๐๐๐	ลดปัญหาน้ำท่วมขังภายในหมู่บ้าน ร้อยละ ๑๐๐	สามารถแก้ไขปัญหาน้ำท่วมขังภายในหมู่บ้านอย่างมีประสิทธิภาพ	กองช่าง
๒๒	โครงการปรับปรุงบ่อขยะชุมชน	เพื่อแก้ไขปัญหามลพิษของชุมชน	ม.๑๔	๔๐๐,๐๐๐	๔๐๐,๐๐๐	๔๐๐,๐๐๐	๔๐๐,๐๐๐	๔๐๐,๐๐๐	ลดปัญหามลพิษ ร้อยละ ๑๐๐	สามารถแก้ไขปัญหามลพิษของชุมชนอย่างมีประสิทธิภาพ	กองช่าง
๒๓	โครงการก่อสร้างรางระบายน้ำรูปตัวยูภายในหมู่บ้าน	เพื่อป้องกันและแก้ไขปัญหาน้ำท่วมขังภายในหมู่บ้าน	ม.๔	๔๐๐,๐๐๐	๔๐๐,๐๐๐	๔๐๐,๐๐๐	๔๐๐,๐๐๐	๔๐๐,๐๐๐	ลดปัญหาน้ำท่วมขังภายในหมู่บ้าน ร้อยละ ๑๐๐	สามารถแก้ไขปัญหาน้ำท่วมขังภายในหมู่บ้านอย่างมีประสิทธิภาพ	กองช่าง
๒๔	โครงการปรับปรุงรางระบายน้ำ	เพื่อป้องกันและแก้ไขปัญหาน้ำท่วมขังภายในหมู่บ้าน	ม.๔	๔๐๐,๐๐๐	๔๐๐,๐๐๐	๔๐๐,๐๐๐	๔๐๐,๐๐๐	๔๐๐,๐๐๐	ลดปัญหาน้ำท่วมขังภายในหมู่บ้าน ร้อยละ ๑๐๐	สามารถแก้ไขปัญหาน้ำท่วมขังภายในหมู่บ้านอย่างมีประสิทธิภาพ	กองช่าง
๒๕	โครงการก่อสร้างรางระบายน้ำรูปตัวยูภายในหมู่บ้าน	เพื่อป้องกันและแก้ไขปัญหาน้ำท่วมขังภายในหมู่บ้าน	ม.๑	๔๐๐,๐๐๐	๔๐๐,๐๐๐	๔๐๐,๐๐๐	๔๐๐,๐๐๐	๔๐๐,๐๐๐	ลดปัญหาน้ำท่วมขังภายในหมู่บ้าน ร้อยละ ๑๐๐	สามารถแก้ไขปัญหาน้ำท่วมขังภายในหมู่บ้านอย่างมีประสิทธิภาพ	กองช่าง

ก. ยุทธศาสตร์จังหวัดที่ ๕ ยุทธศาสตร์การบริหารการกิจการบ้านเมืองที่ดีตามหลักธรรมาภิบาลและความมั่นคง

ข. ยุทธศาสตร์การพัฒนาขององค์การบริหารส่วนตำบลศรีวิชัย ในเขตจังหวัดที่ ๕ ยุทธศาสตร์การบริหารการกิจการบ้านเมืองที่ดีตามหลักธรรมาภิบาลและความมั่นคง

๕. ยุทธศาสตร์การบริหารการกิจการบ้านเมืองที่ดีตามหลักธรรมาภิบาลและความมั่นคง

แผนงานอุตสาหกรรมและการโยธา

ที่	โครงการ	วัตถุประสงค์	เป้าหมาย (ผลผลิตของ โครงการ)	งบประมาณ					ตัวชี้วัด KPI	ผลลัพธ์ที่คาดว่าจะได้รับ	หน่วยงาน ที่รับผิดชอบ หลัก
				๒๕๖๖ (บาท)	๒๕๖๗ (บาท)	๒๕๖๘ (บาท)	๒๕๖๙ (บาท)	๒๕๗๐ (บาท)			
๔๑	โครงการก่อสร้างถนน คสล.จากบ้านนายปริวัฒน์ บุญแก้ว - บ้านนางละอองดาว บุญแก้ว	เพื่อความสะดวกในการสัญจรของประชาชน	ม.๘	๔๐๐,๐๐๐	๔๐๐,๐๐๐	๔๐๐,๐๐๐	๔๐๐,๐๐๐	๔๐๐,๐๐๐	มีการสัญจรอย่างสะดวก ร้อยละ ๑๐๐	ประชาชนได้รับความสะดวกในการสัญจร	กองช่าง
๔๒	โครงการปรับปรุงถนนลูกรังภายในหมู่บ้าน	เพื่อความสะดวกในการสัญจรของประชาชน	ม.๑	๔๐๐,๐๐๐	๔๐๐,๐๐๐	๔๐๐,๐๐๐	๔๐๐,๐๐๐	๔๐๐,๐๐๐	มีการสัญจรอย่างสะดวก ร้อยละ ๑๐๐	ประชาชนได้รับความสะดวกในการสัญจร	กองช่าง
๔๓	โครงการก่อสร้างถนน คสล. จากบ้านนายเชษฐา - นานายประเสริฐ ระดากรณ์	เพื่อความสะดวกในการสัญจรของประชาชน	ม.๑	๔๐๐,๐๐๐	๔๐๐,๐๐๐	๔๐๐,๐๐๐	๔๐๐,๐๐๐	๔๐๐,๐๐๐	มีการสัญจรอย่างสะดวก ร้อยละ ๑๐๐	ประชาชนได้รับความสะดวกในการสัญจร	กองช่าง
๔๔	โครงการซ่อมแซมถนนลูกรังเพื่อการเกษตร	เพื่อความสะดวกในการสัญจรของประชาชน	ม.๑	๔๐๐,๐๐๐	๔๐๐,๐๐๐	๔๐๐,๐๐๐	๔๐๐,๐๐๐	๔๐๐,๐๐๐	มีการสัญจรอย่างสะดวก ร้อยละ ๑๐๐	ประชาชนได้รับความสะดวกในการสัญจร	กองช่าง
๔๕	โครงการก่อสร้างประปาหอดึงพร้อมขยายเขต	เพื่อให้ประชาชนมีน้ำประปาใช้ในการอุปโภค - บริโภคอย่างเพียงพอ	ม.๑	๔๐๐,๐๐๐	๔๐๐,๐๐๐	๔๐๐,๐๐๐	๔๐๐,๐๐๐	๔๐๐,๐๐๐	ประชาชนมีน้ำประปาอุปโภค - บริโภคเพิ่มขึ้นร้อยละ ๘๐	ประชาชนมีน้ำประปาใช้ในการอุปโภค - บริโภคอย่างเพียงพอ	กองช่าง

ก. ยุทธศาสตร์จังหวัดที่ ๕ ยุทธศาสตร์การบริหารการกิจการบ้านเมืองที่ดีตามหลักธรรมาภิบาลและความมั่นคง

แบบ ผ.๐๒

ข. ยุทธศาสตร์การพัฒนาขององค์การบริหารส่วนตำบลศรีวิชัย ในเขตจังหวัดที่ ๕ ยุทธศาสตร์การบริหารการกิจการบ้านเมืองที่ดีตามหลักธรรมาภิบาลและความมั่นคง

๕. ยุทธศาสตร์การบริหารการกิจการบ้านเมืองที่ดีตามหลักธรรมาภิบาลและความมั่นคง

แผนงานอุตสาหกรรมและการโยธา

ที่	โครงการ	วัตถุประสงค์	เป้าหมาย (ผลผลิตของ โครงการ)	งบประมาณ					ตัวชี้วัด KPI	ผลลัพธ์ที่คาดว่าจะได้รับ	หน่วยงาน ที่รับผิดชอบ หลัก
				๒๕๖๖ (บาท)	๒๕๖๗ (บาท)	๒๕๖๘ (บาท)	๒๕๖๙ (บาท)	๒๕๗๐ (บาท)			
๘๖	โครงการซ่อมแซมถนนลูกรัง เส้นบ้านนางอุไรวรรณ ทองเก่า ถึงหนองปู่เปือย	เพื่อความสะดวกในการสัญจร ของประชาชน	ม.๑๓	๔๐๐,๐๐๐	๔๐๐,๐๐๐	๔๐๐,๐๐๐	๔๐๐,๐๐๐	๔๐๐,๐๐๐	มีการสัญจรอย่าง สะดวก ร้อยละ ๑๐๐	ประชาชนได้รับความ สะดวกในการสัญจร	กองช่าง
๘๗	โครงการขยายเขตประปาหมู่บ้าน	เพื่อให้ประชาชนมีน้ำประปา ใช้ในการอุปโภค - บริโภค อย่างเพียงพอ	ม.๑๓	๔๐๐,๐๐๐	๔๐๐,๐๐๐	๔๐๐,๐๐๐	๔๐๐,๐๐๐	๔๐๐,๐๐๐	ประชาชนมีน้ำประ ปาอุปโภค - บริโภค เพิ่มขึ้นร้อยละ ๘๐	ประชาชนมีน้ำประปา ใช้ในการอุปโภค - บริ โภคอย่างเพียงพอ	กองช่าง
๘๘	โครงการก่อสร้างถนน คสล.จาก บ้านนายพนมศิลป์ บุตรเพ็ง - บ้านนายประวิณ บุตรเพ็ง	เพื่อความสะดวกในการสัญจร ของประชาชน	ม.๘	๔๐๐,๐๐๐	๔๐๐,๐๐๐	๔๐๐,๐๐๐	๔๐๐,๐๐๐	๔๐๐,๐๐๐	มีการสัญจรอย่าง สะดวก ร้อยละ ๑๐๐	ประชาชนได้รับความ สะดวกในการสัญจร	กองช่าง
๘๙	โครงการก่อสร้างถนน คสล. เส้นนายมั่ง พรมพินิจ ถึงนา นายอุทัย ยงพรม	เพื่อความสะดวกในการสัญจร ของประชาชน	ม.๑๓	๔๐๐,๐๐๐	๔๐๐,๐๐๐	๔๐๐,๐๐๐	๔๐๐,๐๐๐	๔๐๐,๐๐๐	มีการสัญจรอย่าง สะดวก ร้อยละ ๑๐๐	ประชาชนได้รับความ สะดวกในการสัญจร	กองช่าง
๙๐	โครงการขยายเขตระบบท่อน้ำ ประปา	เพื่อให้ประชาชนมีน้ำประปา ใช้ในการอุปโภค - บริโภค อย่างเพียงพอ	ม.๑๓	๔๐๐,๐๐๐	๔๐๐,๐๐๐	๔๐๐,๐๐๐	๔๐๐,๐๐๐	๔๐๐,๐๐๐	ประชาชนมีน้ำประ ปาอุปโภค - บริโภค เพิ่มขึ้นร้อยละ ๘๐	ประชาชนมีน้ำประปา ใช้ในการอุปโภค - บริ โภคอย่างเพียงพอ	กองช่าง

ก. ยุทธศาสตร์จังหวัดที่ ๕ ยุทธศาสตร์การบริหารการกิจการบ้านเมืองที่ดีตามหลักธรรมาภิบาลและความมั่นคง

แบบ ผ.๐๒

ข. ยุทธศาสตร์การพัฒนาขององค์การบริหารส่วนตำบลศรีวิชัย ในเขตจังหวัดที่ ๕ ยุทธศาสตร์การบริหารการกิจการบ้านเมืองที่ดีตามหลักธรรมาภิบาลและความมั่นคง

๕. ยุทธศาสตร์การบริหารการกิจการบ้านเมืองที่ดีตามหลักธรรมาภิบาลและความมั่นคง

แผนงานอุตสาหกรรมและการโยธา

ที่	โครงการ	วัตถุประสงค์	เป้าหมาย (ผลผลิตของ โครงการ)	งบประมาณ					ตัวชี้วัด KPI	ผลลัพธ์ที่คาดว่าจะได้รับ	หน่วยงาน ที่รับผิดชอบ หลัก
				๒๕๖๖ (บาท)	๒๕๖๗ (บาท)	๒๕๖๘ (บาท)	๒๕๖๙ (บาท)	๒๕๗๐ (บาท)			
๕๙	โครงการก่อสร้างถนน คสล. หน้าบ้านนางสมยง วงค์เจริญ	เพื่อความสะอาดในการสัญจร และเพื่อลดมลพิษทางอากาศ	ม.๙	๔๐๐,๐๐๐	๔๐๐,๐๐๐	๔๐๐,๐๐๐	๔๐๐,๐๐๐	๔๐๐,๐๐๐	มีการสัญจรอย่าง สะดวก ร้อยละ ๑๐๐	ประชาชนได้รับความ สะดวกในการสัญจร และลดมลพิษทางอา กาศอย่างมีประสิทธิภาพ	กองช่าง
๖๐	โครงการก่อสร้างถนน คสล. หน้าบ้านนายวงเดือน ยางไชย	เพื่อความสะอาดในการสัญจร และเพื่อลดมลพิษทางอากาศ	ม.๙	๔๐๐,๐๐๐	๔๐๐,๐๐๐	๔๐๐,๐๐๐	๔๐๐,๐๐๐	๔๐๐,๐๐๐	มีการสัญจรอย่าง สะดวก ร้อยละ ๑๐๐	ประชาชนได้รับความ สะดวกในการสัญจร และลดมลพิษทางอา กาศอย่างมีประสิทธิภาพ	กองช่าง
๖๑	โครงการปรับปรุงถนนลูกรัง เส้นหลังศาลาประชาคม	เพื่อความสะอาดในการสัญจร ของประชาชน	ม.๙	๔๐๐,๐๐๐	๔๐๐,๐๐๐	๔๐๐,๐๐๐	๔๐๐,๐๐๐	๔๐๐,๐๐๐	มีการสัญจรอย่าง สะดวก ร้อยละ ๑๐๐	ประชาชนได้รับความ สะดวกในการสัญจร	กองช่าง
๖๒	โครงการซ่อมแซมถนนลูกรัง เส้นห้วยสนก - บ้านนาเกษตร	เพื่อความสะอาดในการสัญจร ของประชาชน	ม.๙	๔๐๐,๐๐๐	๔๐๐,๐๐๐	๔๐๐,๐๐๐	๔๐๐,๐๐๐	๔๐๐,๐๐๐	มีการสัญจรอย่าง สะดวก ร้อยละ ๑๐๐	ประชาชนได้รับความ สะดวกในการสัญจร	กองช่าง
๖๓	โครงการก่อสร้างบล็อกคอน- เวิร์ทเชื่อมบ้านโนนสาวท - บ้านโนนแพง	เพื่อความสะอาดในการสัญจร ของประชาชน	ม.๙	๔๐๐,๐๐๐	๔๐๐,๐๐๐	๔๐๐,๐๐๐	๔๐๐,๐๐๐	๔๐๐,๐๐๐	มีการสัญจรอย่าง สะดวก ร้อยละ ๑๐๐	ประชาชนได้รับความ สะดวกในการสัญจร	กองช่าง
๖๔	โครงการซ่อมแซมถนนลูกรัง เพื่อการเกษตรรอบหมู่บ้าน	เพื่อความสะอาดในการสัญจร ของประชาชน	ม.๙	๔๐๐,๐๐๐	๔๐๐,๐๐๐	๔๐๐,๐๐๐	๔๐๐,๐๐๐	๔๐๐,๐๐๐	มีการสัญจรอย่าง สะดวก ร้อยละ ๑๐๐	ประชาชนได้รับความ สะดวกในการสัญจร	กองช่าง

ก. ยุทธศาสตร์จังหวัดที่ ๕ ยุทธศาสตร์การบริหารการกิจการบ้านเมืองที่ดีตามหลักธรรมาภิบาลและความมั่นคง

แบบ ผ.๐๒

ข. ยุทธศาสตร์การพัฒนาขององค์การบริหารส่วนตำบลศรีวิชัย ในเขตจังหวัดที่ ๕ ยุทธศาสตร์การบริหารการกิจการบ้านเมืองที่ดีตามหลักธรรมาภิบาลและความมั่นคง

๕. ยุทธศาสตร์การบริหารการกิจการบ้านเมืองที่ดีตามหลักธรรมาภิบาลและความมั่นคง

แผนงานอุตสาหกรรมและการโยธา

ที่	โครงการ	วัตถุประสงค์	เป้าหมาย (ผลผลิตของ โครงการ)	งบประมาณ					ตัวชี้วัด KPI	ผลลัพธ์ที่คาดว่าจะได้รับ	หน่วยงาน ที่รับผิดชอบ หลัก
				๒๕๖๖ (บาท)	๒๕๖๗ (บาท)	๒๕๖๘ (บาท)	๒๕๖๙ (บาท)	๒๕๗๐ (บาท)			
๕๔	โครงการติดตั้งโซล่าเซลล์เพื่อ การเกษตรและระบบประปา หมู่บ้าน	เพื่อให้ประชาชนมีน้ำใช้เพื่อ การเกษตรอย่างเพียงพอและ ลดรายจ่ายได้	ม.๑๖	๔๐๐,๐๐๐	๔๐๐,๐๐๐	๔๐๐,๐๐๐	๔๐๐,๐๐๐	๔๐๐,๐๐๐	ประชาชนมีน้ำใช้ ร้อยละ ๘๐	ประชาชนมีน้ำใช้เพื่อ การเกษตรและลดราย จ่ายได้	กองช่าง
๕๕	โครงการก่อสร้างลานอเนก - ประสงค์ (ลานตลาด)	เพื่อใช้เป็นสถานที่จัดกิจกรรม ของชุมชน	ม.๑๖	๔๐๐,๐๐๐	๔๐๐,๐๐๐	๔๐๐,๐๐๐	๔๐๐,๐๐๐	๔๐๐,๐๐๐	ร้อยละ ๑๐๐ ของ ประชาชนมีความ พึงพอใจ	ชุมชนมีสถานที่จัด กิจกรรมต่างๆ	กองช่าง
๕๖	โครงการซ่อมแซม/ปรับปรุง ศาลาประชาคม	เพื่อใช้เป็นสถานที่จัดกิจกรรม ของชุมชน	ม.๑๖	๔๐๐,๐๐๐	๔๐๐,๐๐๐	๔๐๐,๐๐๐	๔๐๐,๐๐๐	๔๐๐,๐๐๐	ร้อยละ ๑๐๐ ของ ประชาชนมีความ พึงพอใจ	ชุมชนมีสถานที่จัด กิจกรรมต่างๆ	กองช่าง
๕๗	โครงการก่อสร้างถนน คสล. เส้นจากบ้านเลขที่ ๒๑๖ - ๑๘๘	เพื่อความสะดวกในการสัญจร และเพื่อลดมลพิษทางอากาศ	ม.๑๖	๔๐๐,๐๐๐	๔๐๐,๐๐๐	๔๐๐,๐๐๐	๔๐๐,๐๐๐	๔๐๐,๐๐๐	มีการสัญจรอย่าง สะดวก ร้อยละ ๑๐๐	ประชาชนได้รับความ สะดวกในการสัญจร และลดมลพิษทางอา กาศอย่างมีประสิทธิภาพ	กองช่าง
๕๘	โครงการก่อสร้างประปาถังสูง	เพื่อให้ประชาชนมีน้ำประปา ใช้ในการอุปโภค - บริโภค อย่างเพียงพอ	ม.๑๖	๔๐๐,๐๐๐	๔๐๐,๐๐๐	๔๐๐,๐๐๐	๔๐๐,๐๐๐	๔๐๐,๐๐๐	ประชาชนมีน้ำประ ปาอุปโภค - บริโภค เพิ่มขึ้นร้อยละ ๘๐	ประชาชนมีน้ำประปา ใช้ในการอุปโภค - บริ โภคอย่างเพียงพอ	กองช่าง

ก. ยุทธศาสตร์จังหวัดที่ ๕ ยุทธศาสตร์การบริหารการกิจการบ้านเมืองที่ดีตามหลักธรรมาภิบาลและความมั่นคง

แบบ ผ.๐๒

ข. ยุทธศาสตร์การพัฒนาขององค์การบริหารส่วนตำบลศรีวิชัย ในเขตจังหวัดที่ ๕ ยุทธศาสตร์การบริหารการกิจการบ้านเมืองที่ดีตามหลักธรรมาภิบาลและความมั่นคง

๕. ยุทธศาสตร์การบริหารการกิจการบ้านเมืองที่ดีตามหลักธรรมาภิบาลและความมั่นคง

แผนงานอุตสาหกรรมและการโยธา

ที่	โครงการ	วัตถุประสงค์	เป้าหมาย (ผลผลิตของ โครงการ)	งบประมาณ					ตัวชี้วัด KPI	ผลลัพธ์ที่คาดว่าจะได้รับ	หน่วยงาน ที่รับผิดชอบ หลัก
				๒๕๖๖ (บาท)	๒๕๖๗ (บาท)	๒๕๖๘ (บาท)	๒๕๖๙ (บาท)	๒๕๗๐ (บาท)			
๔๙	โครงการก่อสร้างถนน คสล รอบอ่างห้วยดินแดง	เพื่อความสะดวกในการสัญจร และเพื่อลดมลพิษทางอากาศ	ม.๑๖	๔๐๐,๐๐๐	๔๐๐,๐๐๐	๔๐๐,๐๐๐	๔๐๐,๐๐๐	๔๐๐,๐๐๐	มีการสัญจรอย่าง สะดวก ร้อยละ ๑๐๐	ประชาชนได้รับความ สะดวกในการสัญจร และลดมลพิษทางอา กาศอย่างมีประสิทธิภาพ	กองช่าง
๕๐	โครงการซ่อมแซมถนนลูกรัง เพื่อการเกษตร	เพื่อให้มีเส้นทางในการขนถ่าย ผลผลิตทางการเกษตรและเพื่อ ความสะดวกในการสัญจร	ม.๑๖	๔๐๐,๐๐๐	๔๐๐,๐๐๐	๔๐๐,๐๐๐	๔๐๐,๐๐๐	๔๐๐,๐๐๐	การขนถ่ายสินค้า ทางการเกษตรสะดวก เพิ่มขึ้น ร้อยละ ๑๐๐	ประชาชนใช้เป็นเส้น ทางในการขนถ่าย ผลผลิตทางการเกษตร อย่างมีประสิทธิภาพ	กองช่าง
๕๑	โครงการติดตั้งโซล่าเซลล์เพื่อ การเกษตรและระบบประปา หมู่บ้าน	เพื่อให้ประชาชนมีน้ำใช้เพื่อ การเกษตรอย่างเพียงพอและ ลดรายจ่ายได้	ม.๑๖	๔๐๐,๐๐๐	๔๐๐,๐๐๐	๔๐๐,๐๐๐	๔๐๐,๐๐๐	๔๐๐,๐๐๐	ประชาชนมีน้ำใช้ ร้อยละ ๘๐	ประชาชนมีน้ำใช้เพื่อ การเกษตรและลดราย จ่ายได้	กองช่าง
๕๒	โครงการก่อสร้างลานอเนก - ประสงค์ (ลานตลาด)	เพื่อใช้เป็นสถานที่จัดกิจกรรม ของชุมชน	ม.๑๖	๔๐๐,๐๐๐	๔๐๐,๐๐๐	๔๐๐,๐๐๐	๔๐๐,๐๐๐	๔๐๐,๐๐๐	ร้อยละ ๑๐๐ ของ ประชาชนมีความ พึงพอใจ	ชุมชนมีสถานที่จัด กิจกรรมต่างๆ	กองช่าง
๕๓	โครงการซ่อมแซม/ปรับปรุง ศาลาประชาคม	เพื่อใช้เป็นสถานที่จัดกิจกรรม ของชุมชน	ม.๑๖	๔๐๐,๐๐๐	๔๐๐,๐๐๐	๔๐๐,๐๐๐	๔๐๐,๐๐๐	๔๐๐,๐๐๐	ร้อยละ ๑๐๐ ของ ประชาชนมีความ พึงพอใจ	ชุมชนมีสถานที่จัด กิจกรรมต่างๆ	กองช่าง

ก. ยุทธศาสตร์จังหวัดที่ ๕ ยุทธศาสตร์การบริหารการกิจการบ้านเมืองที่ดีตามหลักธรรมาภิบาลและความมั่นคง

แบบ ผ.๐๒

ข. ยุทธศาสตร์การพัฒนาขององค์การบริหารส่วนตำบลศรีวิชัย ในเขตจังหวัดที่ ๕ ยุทธศาสตร์การบริหารการกิจการบ้านเมืองที่ดีตามหลักธรรมาภิบาลและความมั่นคง

๕. ยุทธศาสตร์การบริหารการกิจการบ้านเมืองที่ดีตามหลักธรรมาภิบาลและความมั่นคง

แผนงานอุตสาหกรรมและการโยธา

ที่	โครงการ	วัตถุประสงค์	เป้าหมาย (ผลผลิตของ โครงการ)	งบประมาณ					ตัวชี้วัด KPI	ผลลัพธ์ที่คาดว่าจะได้รับ	หน่วยงาน ที่รับผิดชอบ หลัก
				๒๕๖๖ (บาท)	๒๕๖๗ (บาท)	๒๕๖๘ (บาท)	๒๕๖๙ (บาท)	๒๕๗๐ (บาท)			
๔๔	โครงการก่อสร้างถนน คสล. สายบ้านแก้ง - บ้านโนนสวาท	เพื่อความสะดวกในการสัญจร และเพื่อลดมลพิษทางอากาศ	ม.๓	๔๐๐,๐๐๐	๔๐๐,๐๐๐	๔๐๐,๐๐๐	๔๐๐,๐๐๐	๔๐๐,๐๐๐	มีการสัญจรอย่าง สะดวก ร้อยละ ๑๐๐	ประชาชนได้รับความ สะดวกในการสัญจร และลดมลพิษทางอา ากาศอย่างมีประสิทธิภาพ	กองช่าง
๔๕	โครงการก่อสร้างถนน คสล. สายบ้านแก้ง - บ้านนาเกษตร	เพื่อความสะดวกในการสัญจร และเพื่อลดมลพิษทางอากาศ	ม.๓	๔๐๐,๐๐๐	๔๐๐,๐๐๐	๔๐๐,๐๐๐	๔๐๐,๐๐๐	๔๐๐,๐๐๐	มีการสัญจรอย่าง สะดวก ร้อยละ ๑๐๐	ประชาชนได้รับความ สะดวกในการสัญจร และลดมลพิษทางอา ากาศอย่างมีประสิทธิภาพ	กองช่าง
๔๖	โครงการซ่อมแซมท่อประปา ภายในหมู่บ้าน	เพื่อให้ประชาชนมีน้ำประปา ใช้ในการอุปโภค - บริโภค อย่างเพียงพอ	ม.๑๖	๔๐๐,๐๐๐	๔๐๐,๐๐๐	๔๐๐,๐๐๐	๔๐๐,๐๐๐	๔๐๐,๐๐๐	ประชาชนมีน้ำประ ปาอุปโภค - บริโภค เพิ่มขึ้นร้อยละ ๘๐	ประชาชนมีน้ำประปา ใช้ในการอุปโภค - บริ โภคอย่างเพียงพอ	กองช่าง
๔๗	โครงการก่อสร้างถนน คสล. เส้นบ้านผู้ช่วยผู้ใหญ่บ้าน - บ. โนนสวาท	เพื่อความสะดวกในการสัญจร และเพื่อลดมลพิษทางอากาศ	ม.๑๖	๔๐๐,๐๐๐	๔๐๐,๐๐๐	๔๐๐,๐๐๐	๔๐๐,๐๐๐	๔๐๐,๐๐๐	มีการสัญจรอย่าง สะดวก ร้อยละ ๑๐๐	ประชาชนได้รับความ สะดวกในการสัญจร และลดมลพิษทางอา ากาศอย่างมีประสิทธิภาพ	กองช่าง
๔๘	โครงการลงดินลูกกรงภายใน หมู่บ้าน	เพื่อความสะดวกในการสัญจร ของประชาชน	ม.๑๖	๔๐๐,๐๐๐	๔๐๐,๐๐๐	๔๐๐,๐๐๐	๔๐๐,๐๐๐	๔๐๐,๐๐๐	มีการสัญจรอย่าง สะดวก ร้อยละ ๑๐๐	ประชาชนได้รับความ สะดวกในการสัญจร	กองช่าง

ก. ยุทธศาสตร์จังหวัดที่ ๕ ยุทธศาสตร์การบริหารการกิจการบ้านเมืองที่ดีตามหลักธรรมาภิบาลและความมั่นคง

แบบ ผ.๐๒

ข. ยุทธศาสตร์การพัฒนาขององค์การบริหารส่วนตำบลศรีวิชัย ในเขตจังหวัดที่ ๕ ยุทธศาสตร์การบริหารการกิจการบ้านเมืองที่ดีตามหลักธรรมาภิบาลและความมั่นคง

๕. ยุทธศาสตร์การบริหารการกิจการบ้านเมืองที่ดีตามหลักธรรมาภิบาลและความมั่นคง

แผนงานอุตสาหกรรมและการโยธา

ที่	โครงการ	วัตถุประสงค์	เป้าหมาย (ผลผลิตของ โครงการ)	งบประมาณ					ตัวชี้วัด KPI	ผลลัพธ์ที่คาดว่าจะได้รับ	หน่วยงาน ที่รับผิดชอบ หลัก
				๒๕๖๖ (บาท)	๒๕๖๗ (บาท)	๒๕๖๘ (บาท)	๒๕๖๙ (บาท)	๒๕๗๐ (บาท)			
๓๙	โครงการก่อสร้างลานคอนกรีต ศาลาประชาคม	เพื่อใช้เป็นสถานที่จัดกิจกรรม ของชุมชน	ม.๑๕	๔๐๐,๐๐๐	๔๐๐,๐๐๐	๔๐๐,๐๐๐	๔๐๐,๐๐๐	๔๐๐,๐๐๐	ร้อยละ ๑๐๐ ของ ประชาชนมีความ พึงพอใจ	ชุมชนมีสถานที่จัด กิจกรรมต่างๆ	กองช่าง
๔๐	โครงการขยายเขตประปา ภายในหมู่บ้านพร้อมท่อถึงสูง	เพื่อให้ประชาชนมีน้ำประปา ใช้ในการอุปโภค - บริโภค อย่างเพียงพอ	ม.๓	๔๐๐,๐๐๐	๔๐๐,๐๐๐	๔๐๐,๐๐๐	๔๐๐,๐๐๐	๔๐๐,๐๐๐	ประชาชนมีน้ำประ ปาอุปโภค - บริโภค เพิ่มขึ้นร้อยละ ๘๐	ประชาชนมีน้ำประปา ใช้ในการอุปโภค - บริ โภคอย่างเพียงพอ	กองช่าง
๔๑	โครงการก่อสร้างถนน คสล. จากบ้านนายจรวง ทิพมังอินทร์ - บ้านตาดโตน	เพื่อความสะดวกในการสัญจร และเพื่อลดมลพิษทางอากาศ	ม.๓	๔๐๐,๐๐๐	๔๐๐,๐๐๐	๔๐๐,๐๐๐	๔๐๐,๐๐๐	๔๐๐,๐๐๐	มีการสัญจรอย่าง สะดวก ร้อยละ ๑๐๐	ประชาชนได้รับความ สะดวกในการสัญจร และลดมลพิษทางอา ากาศอย่างมีประสิทธิภาพ	กองช่าง
๔๒	โครงการซ่อมแซมถนนลูกรัง เพื่อการเกษตร	เพื่อให้มีเส้นทางในการขนถ่าย ผลผลิตทางการเกษตรและเพื่อ ความสะดวกในการสัญจร	ม.๓	๔๐๐,๐๐๐	๔๐๐,๐๐๐	๔๐๐,๐๐๐	๔๐๐,๐๐๐	๔๐๐,๐๐๐	การขนถ่ายสินค้า ทางการเกษตรสะดวก เพิ่มขึ้น ร้อยละ ๑๐๐	ประชาชนใช้เป็นเส้น ทางการขนถ่าย ผลผลิตทางการเกษตร อย่างมีประสิทธิภาพ	กองช่าง
๔๓	โครงการต่อเติมศาลาประชาคม พร้อมห้องน้ำ	เพื่อใช้เป็นสถานที่ในการจัด กิจกรรมของชุมชน	ม.๓	๔๐๐,๐๐๐	๔๐๐,๐๐๐	๔๐๐,๐๐๐	๔๐๐,๐๐๐	๔๐๐,๐๐๐	ร้อยละ ๑๐๐ ของ ประชาชนมีความ พึงพอใจ	ชุมชนมีสถานที่จัด กิจกรรมต่างๆ	กองช่าง

ก. ยุทธศาสตร์จังหวัดที่ ๕ ยุทธศาสตร์การบริหารการกิจการบ้านเมืองที่ดีตามหลักธรรมาภิบาลและความมั่นคง

แบบ ผ.๐๒

ข. ยุทธศาสตร์การพัฒนาขององค์การบริหารส่วนตำบลศรีวิชัย ในเขตจังหวัดที่ ๕ ยุทธศาสตร์การบริหารการกิจการบ้านเมืองที่ดีตามหลักธรรมาภิบาลและความมั่นคง

๕. ยุทธศาสตร์การบริหารการกิจการบ้านเมืองที่ดีตามหลักธรรมาภิบาลและความมั่นคง

แผนงานอุตสาหกรรมและการโยธา

ที่	โครงการ	วัตถุประสงค์	เป้าหมาย (ผลผลิตของ โครงการ)	งบประมาณ					ตัวชี้วัด KPI	ผลลัพธ์ที่คาดว่าจะได้รับ	หน่วยงาน ที่รับผิดชอบ หลัก
				๒๕๖๖ (บาท)	๒๕๖๗ (บาท)	๒๕๖๘ (บาท)	๒๕๖๙ (บาท)	๒๕๗๐ (บาท)			
๓๔	โครงการก่อสร้างท่อส่งประปาพร้อมขยายเขตประปา	เพื่อให้ประชาชนมีน้ำประปาใช้ในการอุปโภค - บริโภคอย่างเพียงพอ	ม.๑๕	๔๐๐,๐๐๐	๔๐๐,๐๐๐	๔๐๐,๐๐๐	๔๐๐,๐๐๐	๔๐๐,๐๐๐	ประชาชนมีน้ำประปาอุปโภค - บริโภคเพิ่มขึ้นร้อยละ ๘๐	ประชาชนมีน้ำประปาใช้ในการอุปโภค - บริโภคอย่างเพียงพอ	กองช่าง
๓๕	โครงการซ่อมแซมศาลาอเนกประสงค์	เพื่อให้ประชาชนได้มีสถานที่ใช้ประโยชน์และจัดกิจกรรมของชุมชน	ม.๑๕	๔๐๐,๐๐๐	๔๐๐,๐๐๐	๔๐๐,๐๐๐	๔๐๐,๐๐๐	๔๐๐,๐๐๐	ประชาชนได้ใช้ประโยชน์ร้อยละ ๑๐๐	ประชาชนมีสถานที่ใช้ประโยชน์และจัดกิจกรรมของชุมชนอย่างมีประสิทธิภาพ	กองช่าง
๓๖	โครงการวางท่อส่งน้ำเพื่อการเกษตรด้วยระบบโซล่าเซลล์	เพื่อให้ประชาชนมีน้ำใช้เพื่อการเกษตรอย่างเพียงพอและลดรายจ่ายได้	ม.๑๕	๔๐๐,๐๐๐	๔๐๐,๐๐๐	๔๐๐,๐๐๐	๔๐๐,๐๐๐	๔๐๐,๐๐๐	ประชาชนมีน้ำใช้ร้อยละ ๘๐	ประชาชนมีน้ำใช้เพื่อการเกษตรและลดรายจ่ายได้	กองช่าง
๓๗	โครงการขยายเขตประปาภายในหมู่บ้าน	เพื่อให้ประชาชนมีน้ำประปาใช้ในการอุปโภค - บริโภคอย่างเพียงพอ	ม.๑๕	๔๐๐,๐๐๐	๔๐๐,๐๐๐	๔๐๐,๐๐๐	๔๐๐,๐๐๐	๔๐๐,๐๐๐	ประชาชนมีน้ำประปาอุปโภค - บริโภคเพิ่มขึ้นร้อยละ ๘๐	ประชาชนมีน้ำประปาใช้ในการอุปโภค - บริโภคอย่างเพียงพอ	กองช่าง
๓๘	โครงการก่อสร้างถนน คสล.ภายในหมู่บ้าน	เพื่อความสะดวกในการสัญจรและเพื่อลดมลพิษทางอากาศ	ม.๑๕	๔๐๐,๐๐๐	๔๐๐,๐๐๐	๔๐๐,๐๐๐	๔๐๐,๐๐๐	๔๐๐,๐๐๐	มีการสัญจรอย่างสะดวก ร้อยละ ๑๐๐	ประชาชนได้รับความสะดวกในการสัญจรและลดมลพิษทางอากาศอย่างมีประสิทธิภาพ	กองช่าง

ก. ยุทธศาสตร์จังหวัดที่ ๕ ยุทธศาสตร์การบริหารการกิจการบ้านเมืองที่ดีตามหลักธรรมาภิบาลและความมั่นคง

แบบ ผ.๐๒

ข. ยุทธศาสตร์การพัฒนาขององค์การบริหารส่วนตำบลศรีวิชัย ในเขตจังหวัดที่ ๕ ยุทธศาสตร์การบริหารการกิจการบ้านเมืองที่ดีตามหลักธรรมาภิบาลและความมั่นคง

๕. ยุทธศาสตร์การบริหารการกิจการบ้านเมืองที่ดีตามหลักธรรมาภิบาลและความมั่นคง

แผนงานอุตสาหกรรมและการโยธา

ที่	โครงการ	วัตถุประสงค์	เป้าหมาย (ผลผลิตของ โครงการ)	งบประมาณ					ตัวชี้วัด KPI	ผลลัพธ์ที่คาดว่าจะได้รับ	หน่วยงาน ที่รับผิดชอบ หลัก
				๒๕๖๖ (บาท)	๒๕๖๗ (บาท)	๒๕๖๘ (บาท)	๒๕๖๙ (บาท)	๒๕๗๐ (บาท)			
๒๔	โครงการขยายเขตไฟฟ้าส่องสว่างภายในหมู่บ้าน	เพื่อความปลอดภัยในชีวิตและทรัพย์สินของประชาชน	ม.๑๒	๔๐๐,๐๐๐	๔๐๐,๐๐๐	๔๐๐,๐๐๐	๔๐๐,๐๐๐	๔๐๐,๐๐๐	มีไฟฟ้าส่องสว่างตามจุดเสี่ยงเพิ่มขึ้น ร้อยละ ๑๐๐	ประชาชนมีความปลอดภัยในชีวิตและทรัพย์สินมากขึ้น	กองช่าง
๒๕	โครงการขยายเขตไฟฟ้าส่องสว่างภายในหมู่บ้าน	เพื่อความปลอดภัยในชีวิตและทรัพย์สินของประชาชน	ม.๑๔	๔๐๐,๐๐๐	๔๐๐,๐๐๐	๔๐๐,๐๐๐	๔๐๐,๐๐๐	๔๐๐,๐๐๐	มีไฟฟ้าส่องสว่างตามจุดเสี่ยงเพิ่มขึ้น ร้อยละ ๑๐๐	ประชาชนมีความปลอดภัยในชีวิตและทรัพย์สินมากขึ้น	กองช่าง
๒๖	โครงการซ่อมแซมระบบประปาภายในหมู่บ้าน	เพื่อให้ประชาชนมีน้ำประปาใช้ในการอุปโภค - บริโภคอย่างเพียงพอ	ม.๕	๔๐๐,๐๐๐	๔๐๐,๐๐๐	๔๐๐,๐๐๐	๔๐๐,๐๐๐	๔๐๐,๐๐๐	ประชาชนมีน้ำประปาอุปโภค - บริโภคเพิ่มขึ้นร้อยละ ๘๐	ประชาชนมีน้ำประปาใช้ในการอุปโภค - บริโภคอย่างเพียงพอ	กองช่าง
๒๗	โครงการก่อสร้างถนน คสล. จากสี่แยก - หน้าอบต.ศรีวิชัย	เพื่อความสะดวกในการสัญจรและเพื่อลดมลพิษทางอากาศ	ม.๕	๔๐๐,๐๐๐	๔๐๐,๐๐๐	๔๐๐,๐๐๐	๔๐๐,๐๐๐	๔๐๐,๐๐๐	มีการสัญจรอย่างสะดวก ร้อยละ ๑๐๐	ประชาชนได้รับความสะดวกในการสัญจรและลดมลพิษทางอากาศอย่างมีประสิทธิภาพ	กองช่าง
๒๘	โครงการก่อสร้างถนน คสล. บ้านข้าวสูง (ข้างวัดคูคอกม้า)	เพื่อความสะดวกในการสัญจรและเพื่อลดมลพิษทางอากาศ	ม.๕	๔๐๐,๐๐๐	๔๐๐,๐๐๐	๔๐๐,๐๐๐	๔๐๐,๐๐๐	๔๐๐,๐๐๐	มีการสัญจรอย่างสะดวก ร้อยละ ๑๐๐	ประชาชนได้รับความสะดวกในการสัญจรและลดมลพิษทางอากาศอย่างมีประสิทธิภาพ	กองช่าง
๒๙	โครงการก่อสร้างถนน คสล. บ้านข้าวสูง - บ้านชัยเจริญ	เพื่อความสะดวกในการสัญจรและเพื่อลดมลพิษทางอากาศ	ม.๕	๔๐๐,๐๐๐	๔๐๐,๐๐๐	๔๐๐,๐๐๐	๔๐๐,๐๐๐	๔๐๐,๐๐๐	มีการสัญจรอย่างสะดวก ร้อยละ ๑๐๐	ประชาชนได้รับความสะดวกในการสัญจรและลดมลพิษทางอากาศอย่างมีประสิทธิภาพ	กองช่าง

ก. ยุทธศาสตร์จังหวัดที่ ๕ ยุทธศาสตร์การบริหารการกิจการบ้านเมืองที่ดีตามหลักธรรมาภิบาลและความมั่นคง

แบบ ผ.๐๒

ข. ยุทธศาสตร์การพัฒนาขององค์การบริหารส่วนตำบลศรีวิชัย ในเขตจังหวัดที่ ๕ ยุทธศาสตร์การบริหารการกิจการบ้านเมืองที่ดีตามหลักธรรมาภิบาลและความมั่นคง

๕. ยุทธศาสตร์การบริหารการกิจการบ้านเมืองที่ดีตามหลักธรรมาภิบาลและความมั่นคง

แผนงานอุตสาหกรรมและการโยธา

ที่	โครงการ	วัตถุประสงค์	เป้าหมาย (ผลผลิตของ โครงการ)	งบประมาณ					ตัวชี้วัด KPI	ผลลัพธ์ที่คาดว่าจะได้รับ	หน่วยงาน ที่รับผิดชอบหลัก
				๒๕๖๖ (บาท)	๒๕๖๗ (บาท)	๒๕๖๘ (บาท)	๒๕๖๙ (บาท)	๒๕๗๐ (บาท)			
๓๐	โครงการก่อสร้างถนน คสล. ภายในหมู่บ้าน	เพื่อความสะดวกในการสัญจร และเพื่อลดมลพิษทางอากาศ	ม.๑๑	๔๐๐,๐๐๐	๔๐๐,๐๐๐	๔๐๐,๐๐๐	๔๐๐,๐๐๐	๔๐๐,๐๐๐	มีการสัญจรอย่าง สะดวก ร้อยละ ๑๐๐	ประชาชนได้รับความ สะดวกในการสัญจร และลดมลพิษทางอา กาศอย่างมีประสิทธิภาพ	กองช่าง
๓๑	โครงการก่อสร้างถนน คสล. ภายในหมู่บ้าน หน้าบ้านนาย สมบูรณ์ ศรีสิทธิ์	เพื่อความสะดวกในการสัญจร และเพื่อลดมลพิษทางอากาศ	ม.๑๑	๔๐๐,๐๐๐	๔๐๐,๐๐๐	๔๐๐,๐๐๐	๔๐๐,๐๐๐	๔๐๐,๐๐๐	มีการสัญจรอย่าง สะดวก ร้อยละ ๑๐๐	ประชาชนได้รับความ สะดวกในการสัญจร และลดมลพิษทางอา กาศอย่างมีประสิทธิภาพ	กองช่าง
๓๒	โครงการขยายเขตประปา ภายในหมู่บ้าน	เพื่อให้ประชาชนมีน้ำประปา ใช้ในการอุปโภค - บริโภค อย่างเพียงพอ	ม.๑๑	๔๐๐,๐๐๐	๔๐๐,๐๐๐	๔๐๐,๐๐๐	๔๐๐,๐๐๐	๔๐๐,๐๐๐	ประชาชนมีน้ำประ ปาอุปโภค - บริโภค เพิ่มขึ้นร้อยละ ๘๐	ประชาชนมีน้ำประปา ใช้ในการอุปโภค - บริ โภคอย่างเพียงพอ	กองช่าง
๓๓	โครงการปรับปรุงถนนลูกรัง เพื่อการเกษตร	เพื่อให้มีเส้นทางในการขนถ่าย ผลผลิตทางการเกษตรและเพื่อ ความสะดวกในการสัญจร	ม.๑๑	๔๐๐,๐๐๐	๔๐๐,๐๐๐	๔๐๐,๐๐๐	๔๐๐,๐๐๐	๔๐๐,๐๐๐	การขนถ่ายสินค้า ทางการเกษตรสะดวก เพิ่มขึ้น ร้อยละ ๑๐๐	ประชาชนใช้เป็นเส้น ทางในการขนถ่าย ผลผลิตทางการเกษตร อย่างมีประสิทธิภาพ	กองช่าง

ก. ยุทธศาสตร์จังหวัดที่ ๕ ยุทธศาสตร์การบริหารการกิจการบ้านเมืองที่ดีตามหลักธรรมาภิบาลและความมั่นคง

แบบ ผ.๐๒

ข. ยุทธศาสตร์การพัฒนาขององค์การบริหารส่วนตำบลศรีวิชัย ในเขตจังหวัดที่ ๕ ยุทธศาสตร์การบริหารการกิจการบ้านเมืองที่ดีตามหลักธรรมาภิบาลและความมั่นคง

๕. ยุทธศาสตร์การบริหารการกิจการบ้านเมืองที่ดีตามหลักธรรมาภิบาลและความมั่นคง

แผนงานอุตสาหกรรมและการโยธา

ที่	โครงการ	วัตถุประสงค์	เป้าหมาย (ผลผลิตของ โครงการ)	งบประมาณ					ตัวชี้วัด KPI	ผลลัพธ์ที่คาดว่าจะได้รับ	หน่วยงาน ที่รับผิดชอบ หลัก
				๒๕๖๖ (บาท)	๒๕๖๗ (บาท)	๒๕๖๘ (บาท)	๒๕๖๙ (บาท)	๒๕๗๐ (บาท)			
๑๘	โครงการขยายเขตไฟฟ้าส่องสว่างภายในหมู่บ้าน	เพื่อความปลอดภัยในชีวิตและทรัพย์สินของประชาชน	ม.๒	๔๐๐,๐๐๐	๔๐๐,๐๐๐	๔๐๐,๐๐๐	๔๐๐,๐๐๐	๔๐๐,๐๐๐	มีไฟฟ้าส่องสว่างตามจุดเสี่ยงเพิ่มขึ้น ร้อยละ ๑๐๐	ประชาชนมีความปลอดภัยในชีวิตและทรัพย์สินมากขึ้น	กองช่าง
๑๙	โครงการขยายเขตไฟฟ้าส่องสว่างภายในหมู่บ้าน	เพื่อความปลอดภัยในชีวิตและทรัพย์สินของประชาชน	ม.๘	๔๐๐,๐๐๐	๔๐๐,๐๐๐	๔๐๐,๐๐๐	๔๐๐,๐๐๐	๔๐๐,๐๐๐	มีไฟฟ้าส่องสว่างตามจุดเสี่ยงเพิ่มขึ้น ร้อยละ ๑๐๐	ประชาชนมีความปลอดภัยในชีวิตและทรัพย์สินมากขึ้น	กองช่าง
๒๐	โครงการขยายเขตไฟฟ้าส่องสว่างภายในหมู่บ้าน	เพื่อความปลอดภัยในชีวิตและทรัพย์สินของประชาชน	ม.๖	๔๐๐,๐๐๐	๔๐๐,๐๐๐	๔๐๐,๐๐๐	๔๐๐,๐๐๐	๔๐๐,๐๐๐	มีไฟฟ้าส่องสว่างตามจุดเสี่ยงเพิ่มขึ้น ร้อยละ ๑๐๐	ประชาชนมีความปลอดภัยในชีวิตและทรัพย์สินมากขึ้น	กองช่าง
๒๑	โครงการขยายเขตไฟฟ้าส่องสว่างภายในหมู่บ้าน	เพื่อความปลอดภัยในชีวิตและทรัพย์สินของประชาชน	ม.๑๔	๔๐๐,๐๐๐	๔๐๐,๐๐๐	๔๐๐,๐๐๐	๔๐๐,๐๐๐	๔๐๐,๐๐๐	มีไฟฟ้าส่องสว่างตามจุดเสี่ยงเพิ่มขึ้น ร้อยละ ๑๐๐	ประชาชนมีความปลอดภัยในชีวิตและทรัพย์สินมากขึ้น	กองช่าง
๒๒	โครงการขยายเขตไฟฟ้าส่องสว่างภายในหมู่บ้าน	เพื่อความปลอดภัยในชีวิตและทรัพย์สินของประชาชน	ม.๗	๔๐๐,๐๐๐	๔๐๐,๐๐๐	๔๐๐,๐๐๐	๔๐๐,๐๐๐	๔๐๐,๐๐๐	มีไฟฟ้าส่องสว่างตามจุดเสี่ยงเพิ่มขึ้น ร้อยละ ๑๐๐	ประชาชนมีความปลอดภัยในชีวิตและทรัพย์สินมากขึ้น	กองช่าง
๒๓	โครงการขยายเขตไฟฟ้าส่องสว่างภายในหมู่บ้าน	เพื่อความปลอดภัยในชีวิตและทรัพย์สินของประชาชน	ม.๑๐	๔๐๐,๐๐๐	๔๐๐,๐๐๐	๔๐๐,๐๐๐	๔๐๐,๐๐๐	๔๐๐,๐๐๐	มีไฟฟ้าส่องสว่างตามจุดเสี่ยงเพิ่มขึ้น ร้อยละ ๑๐๐	ประชาชนมีความปลอดภัยในชีวิตและทรัพย์สินมากขึ้น	กองช่าง

ก. ยุทธศาสตร์จังหวัดที่ ๕ ยุทธศาสตร์การบริหารการกิจการบ้านเมืองที่ดีตามหลักธรรมาภิบาลและความมั่นคง

ข. ยุทธศาสตร์การพัฒนาขององค์การบริหารส่วนตำบลศรีวิชัย ในเขตจังหวัดที่ ๕ ยุทธศาสตร์การบริหารการกิจการบ้านเมืองที่ดีตามหลักธรรมาภิบาลและความมั่นคง

๕. ยุทธศาสตร์การบริหารการกิจการบ้านเมืองที่ดีตามหลักธรรมาภิบาลและความมั่นคง

แผนงานอุตสาหกรรมและการโยธา

ที่	โครงการ	วัตถุประสงค์	เป้าหมาย (ผลผลิตของ โครงการ)	งบประมาณ					ตัวชี้วัด KPI	ผลลัพธ์ที่คาดว่าจะได้รับ	หน่วยงาน ที่รับผิดชอบ หลัก
				๒๕๖๖ (บาท)	๒๕๖๗ (บาท)	๒๕๖๘ (บาท)	๒๕๖๙ (บาท)	๒๕๗๐ (บาท)			
๑๒	โครงการติดตั้งไฟฟ้าส่องสว่าง ภายในหมู่บ้าน	เพื่อความปลอดภัยในชีวิตและ ทรัพย์สินของประชาชน	ม.๕	๔๐๐,๐๐๐	๔๐๐,๐๐๐	๔๐๐,๐๐๐	๔๐๐,๐๐๐	๔๐๐,๐๐๐	มีไฟฟ้าส่องสว่างตาม จุดเสี่ยงเพิ่มขึ้น ร้อยละ ๑๐๐	ประชาชนมีความปลอดภัย ในชีวิตและทรัพย์สิน มากขึ้น	กองช่าง
๑๓	โครงการติดตั้งไฟฟ้าส่องสว่าง ภายในหมู่บ้าน	เพื่อความปลอดภัยในชีวิตและ ทรัพย์สินของประชาชน	ม.๑๑	๔๐๐,๐๐๐	๔๐๐,๐๐๐	๔๐๐,๐๐๐	๔๐๐,๐๐๐	๔๐๐,๐๐๐	มีไฟฟ้าส่องสว่างตาม จุดเสี่ยงเพิ่มขึ้น ร้อยละ ๑๐๐	ประชาชนมีความปลอดภัย ในชีวิตและทรัพย์สิน มากขึ้น	กองช่าง
๑๔	โครงการติดตั้งไฟฟ้าส่องสว่าง ภายในหมู่บ้าน	เพื่อความปลอดภัยในชีวิตและ ทรัพย์สินของประชาชน	ม.๑๕	๔๐๐,๐๐๐	๔๐๐,๐๐๐	๔๐๐,๐๐๐	๔๐๐,๐๐๐	๔๐๐,๐๐๐	มีไฟฟ้าส่องสว่างตาม จุดเสี่ยงเพิ่มขึ้น ร้อยละ ๑๐๐	ประชาชนมีความปลอดภัย ในชีวิตและทรัพย์สิน มากขึ้น	กองช่าง
๑๕	โครงการติดตั้งไฟฟ้าส่องสว่าง ภายในหมู่บ้าน	เพื่อความปลอดภัยในชีวิตและ ทรัพย์สินของประชาชน	ม.๓	๔๐๐,๐๐๐	๔๐๐,๐๐๐	๔๐๐,๐๐๐	๔๐๐,๐๐๐	๔๐๐,๐๐๐	มีไฟฟ้าส่องสว่างตาม จุดเสี่ยงเพิ่มขึ้น ร้อยละ ๑๐๐	ประชาชนมีความปลอดภัย ในชีวิตและทรัพย์สิน มากขึ้น	กองช่าง
๑๖	โครงการติดตั้งไฟฟ้าส่องสว่าง ภายในหมู่บ้าน	เพื่อความปลอดภัยในชีวิตและ ทรัพย์สินของประชาชน	ม.๑๖	๔๐๐,๐๐๐	๔๐๐,๐๐๐	๔๐๐,๐๐๐	๔๐๐,๐๐๐	๔๐๐,๐๐๐	มีไฟฟ้าส่องสว่างตาม จุดเสี่ยงเพิ่มขึ้น ร้อยละ ๑๐๐	ประชาชนมีความปลอดภัย ในชีวิตและทรัพย์สิน มากขึ้น	กองช่าง
๑๗	โครงการขยายเขตไฟฟ้าส่องสว่าง ภายในหมู่บ้าน	เพื่อความปลอดภัยในชีวิตและ ทรัพย์สินของประชาชน	ม.๙	๔๐๐,๐๐๐	๔๐๐,๐๐๐	๔๐๐,๐๐๐	๔๐๐,๐๐๐	๔๐๐,๐๐๐	มีไฟฟ้าส่องสว่างตาม จุดเสี่ยงเพิ่มขึ้น ร้อยละ ๑๐๐	ประชาชนมีความปลอดภัย ในชีวิตและทรัพย์สิน มากขึ้น	กองช่าง

ก. ยุทธศาสตร์จังหวัดที่ ๕ ยุทธศาสตร์การบริหารการกิจการบ้านเมืองที่ดีตามหลักธรรมาภิบาลและความมั่นคง

ข. ยุทธศาสตร์การพัฒนาขององค์การบริหารส่วนตำบลศรีวิชัย ในเขตจังหวัดที่ ๕ ยุทธศาสตร์การบริหารการกิจการบ้านเมืองที่ดีตามหลักธรรมาภิบาลและความมั่นคง

๕. ยุทธศาสตร์การบริหารการกิจการบ้านเมืองที่ดีตามหลักธรรมาภิบาลและความมั่นคง

แผนงานอุตสาหกรรมและการโยธา

ที่	โครงการ	วัตถุประสงค์	เป้าหมาย (ผลผลิตของ โครงการ)	งบประมาณ					ตัวชี้วัด KPI	ผลลัพธ์ที่คาดว่าจะได้รับ	หน่วยงาน ที่รับผิดชอบ หลัก
				๒๕๖๖ (บาท)	๒๕๖๗ (บาท)	๒๕๖๘ (บาท)	๒๕๖๙ (บาท)	๒๕๗๐ (บาท)			
๗	โครงการก่อสร้างถนน คสล. รอบบริเวณ อบต.ศรีวิชัย	เพื่อความสะดวกในการสัญจรและลดมลพิษทางอากาศ	อบต.ศรีวิชัย	๔๐๐,๐๐๐	๔๐๐,๐๐๐	๔๐๐,๐๐๐	๔๐๐,๐๐๐	๔๐๐,๐๐๐	ถนน คสล.ภายใน อบต.ศรีวิชัย ร้อยละ ๑๐๐	ประชาชนผู้มาติดต่อ ราชการได้รับความ สะดวกในการสัญจร และลดมลพิษทาง อากาศ	กองช่าง
๘	โครงการวางระบายน้ำรูปตัวยู พร้อมฝาปิด คสล.รอบ อบต.ศรีวิชัย	เพื่อป้องกันน้ำท่วมขัง ใน อบต.ศรีวิชัย	อบต.ศรีวิชัย	๔๐๐,๐๐๐	๔๐๐,๐๐๐	๔๐๐,๐๐๐	๔๐๐,๐๐๐	๔๐๐,๐๐๐	วางระบายน้ำ ร้อยละ ๑๐๐	ลดการท่วมขัง ของน้ำ ใน อบต. ศรีวิชัย	กองช่าง
๙	โครงการลงดินลูกรังรอบ บริเวณ อบต.ศรีวิชัย	เพื่อปรับปรุงสถานที่รอบ อบต.ศรีวิชัย ให้เกิดประโยชน์ ในการใช้งาน อบต.ศรีวิชัย	อบต.ศรีวิชัย	๕๐๐,๐๐๐	๕๐๐,๐๐๐	๕๐๐,๐๐๐	๕๐๐,๐๐๐	๕๐๐,๐๐๐	พื้นที่ใช้งาน ร้อยละ ๑๐๐	มีพื้นที่ใช้งานและ รองรับความสะดวก เพิ่มมากขึ้น	กองช่าง
๑๐	โครงการปรับปรุงซ่อมแซมท่อถัง ประปาและขยายเขตประปาภายใน อบต.ศรีวิชัย	เพื่อแก้ไขปัญหาประปาใน อบต.ศรีวิชัย	อบต.ศรีวิชัย	๕๐๐,๐๐๐	๕๐๐,๐๐๐	๕๐๐,๐๐๐	๕๐๐,๐๐๐	๕๐๐,๐๐๐	ระบบประปา ร้อยละ ๑๐๐	มีระบบประปาใช้ได้ อย่างเพียงพอ	กองช่าง
๑๑	โครงการก่อสร้างโรงเก็บขยะอัน ตรายและขยะเป็นพิษ	เพื่อใช้เป็นสถานที่รวบรวมขยะ อันตรายและขยะเป็นพิษใน ตำบลศรีวิชัย	อบต.ศรีวิชัย	๕๐๐,๐๐๐	๕๐๐,๐๐๐	๕๐๐,๐๐๐	๕๐๐,๐๐๐	๕๐๐,๐๐๐	ร้อยละ ๑๐๐ ของขยะเป็นพิษ เก็บได้อย่างเหมาะสม	มีสถานที่รวบรวมขยะ อันตรายและขยะเป็น พิษอย่างมีประสิทธิภาพ	กองช่าง

ก. ยุทธศาสตร์จังหวัดที่ ๕ ยุทธศาสตร์การบริหารการกิจการบ้านเมืองที่ดีตามหลักธรรมาภิบาลและความมั่นคง

แบบ ผ.๐๒

ข. ยุทธศาสตร์การพัฒนาขององค์การบริหารส่วนตำบลศรีวิชัย ในเขตจังหวัดที่ ๕ ยุทธศาสตร์การบริหารการกิจการบ้านเมืองที่ดีตามหลักธรรมาภิบาลและความมั่นคง

๕. ยุทธศาสตร์การบริหารการกิจการบ้านเมืองที่ดีตามหลักธรรมาภิบาลและความมั่นคง

แผนงานอุตสาหกรรมและการโยธา

ที่	โครงการ	วัตถุประสงค์	เป้าหมาย (ผลผลิตของ โครงการ)	งบประมาณ					ตัวชี้วัด KPI	ผลลัพธ์ที่คาดว่าจะได้รับ	หน่วยงาน ที่รับผิดชอบ หลัก
				๒๕๖๖ (บาท)	๒๕๖๗ (บาท)	๒๕๖๘ (บาท)	๒๕๖๙ (บาท)	๒๕๗๐ (บาท)			
๑	โครงการปรับปรุงซ่อมแซม โรงผลิตปุ๋ยหมัก	เพื่อซ่อมแซมอาคารสถานที่	อบต.ศรีวิชัย	๕๐๐,๐๐๐	๕๐๐,๐๐๐	๕๐๐,๐๐๐	๕๐๐,๐๐๐	๕๐๐,๐๐๐	โรงผลิตปุ๋ยหมัก มีสภาพพร้อมใช้ งานร้อยละ ๑๐๐	ทำให้อาคารสถานที่ ใช้งานได้ตามปกติ	กองช่าง
๒	โครงการจัดทำเตาเผาขยะ ภายในตำบลศรีวิชัย	เพื่อลดปัญหาและกำจัดขยะ ในตำบลศรีวิชัยอย่างมีประ สิทธิภาพ	อบต.ศรีวิชัย	๑๐,๐๐๐,๐๐๐	๑๐,๐๐๐,๐๐๐	๑๐,๐๐๐,๐๐๐	๑๐,๐๐๐,๐๐๐	๑๐,๐๐๐,๐๐๐	เตาเผาขยะ ๑ แห่ง	อบต.มีการกำจัดขยะ ได้อย่างมีประสิทธิภาพ	กองช่าง
๓	โครงการปรับปรุงซ่อมแซม อาคารบ้านพัก อบต.ศรีวิชัย	เพื่อซ่อมแซมอาคารสถานที่ ให้สามารถใช้งานได้ตามปกติ	อบต.ศรีวิชัย	๕๐๐,๐๐๐	๕๐๐,๐๐๐	๕๐๐,๐๐๐	๕๐๐,๐๐๐	๕๐๐,๐๐๐	บ้านพัก อบต. มีสภาพพร้อมใช้ งานร้อยละ ๑๐๐	บ้านพัก อบต. อยู่อาศัยได้	กองช่าง
๔	โครงการก่อสร้างรั้วรอบบริ เวณบ่อขยะภายใน อบต. ศรีวิชัย	เพื่อป้องกันไม่ให้ขยะหลุด รอดออกจากบ่อขยะ	อบต.ศรีวิชัย	๕๐๐,๐๐๐	๕๐๐,๐๐๐	๕๐๐,๐๐๐	๕๐๐,๐๐๐	๕๐๐,๐๐๐	รั้วรอบบ่อขยะ จำนวน ๑ แห่ง	เศษขยะและสิ่งปฏิกูล อยู่ในพื้นที่จำกัดตาม ต้องการได้	กองช่าง
๕	โครงการก่อสร้างห้องเก็บ ครุภัณฑ์	เพื่อจัดเก็บครุภัณฑ์ให้เป็น สัดส่วน	อบต.ศรีวิชัย	๕๐๐,๐๐๐	๕๐๐,๐๐๐	๕๐๐,๐๐๐	๕๐๐,๐๐๐	๕๐๐,๐๐๐	ห้องเก็บครุภัณฑ์ จำนวน ๑ ห้อง	ครุภัณฑ์ที่มีเก็บอย่าง เป็นทางการ	กองช่าง
๖	โครงการก่อสร้างห้องน้ำ - ห้องส้วม อบต.ศรีวิชัย	เพื่ออำนวยความสะดวกให้ กับผู้มาติดต่อราชการ	อบต.ศรีวิชัย	๕๐๐,๐๐๐	๕๐๐,๐๐๐	๕๐๐,๐๐๐	๕๐๐,๐๐๐	๕๐๐,๐๐๐	ห้องน้ำ - ห้องส้วม จำนวน ๑ แห่ง	ให้ความสะดวกผู้มา ติดต่อราชการ	กองช่าง

ก. ยุทธศาสตร์จังหวัดที่ ๕ ยุทธศาสตร์การบริหารการกิจการบ้านเมืองที่ดีตามหลักธรรมาภิบาลและความมั่นคง

แบบ ผ.๐๒

ข. ยุทธศาสตร์การพัฒนาขององค์การบริหารส่วนตำบลศรีวิชัย ในเขตจังหวัดที่ ๕ ยุทธศาสตร์การบริหารการกิจการบ้านเมืองที่ดีตามหลักธรรมาภิบาลและความมั่นคง

๕. ยุทธศาสตร์การบริหารการกิจการบ้านเมืองที่ดีตามหลักธรรมาภิบาลและความมั่นคง

แผนงานสร้างความเข้มแข็งของชุมชน

ที่	โครงการ	วัตถุประสงค์	เป้าหมาย (ผลผลิตของ โครงการ)	งบประมาณ					ตัวชี้วัด KPI	ผลลัพธ์ที่คาดว่าจะได้รับ	หน่วยงาน ที่รับผิดชอบ หลัก
				๒๕๖๖ (บาท)	๒๕๖๗ (บาท)	๒๕๖๘ (บาท)	๒๕๖๙ (บาท)	๒๕๗๐ (บาท)			
๑๑	โครงการอบรมให้ความรู้การป้องกันและแก้ไขปัญหาเสพติด (อบรมให้ความรู้การป้องกันและแก้ไขปัญหาเสพติด)	เพื่อให้ความรู้การป้องกันและแก้ไขปัญหาเสพติด	ต.ศรีวิชัย	๓๐,๐๐๐	๓๐,๐๐๐	๓๐,๐๐๐	๓๐,๐๐๐	๓๐,๐๐๐	ลดปัญหาเสพติด ร้อยละ ๖๐	ประชาชนมีความรู้-สามารถป้องกันและแก้ไขปัญหาเสพติดในหมู่บ้าน	สำนักปลัด
๑๒	โครงการอบรมให้ความรู้การป้องกันและแก้ไขปัญหาเสพติด (การรณรงค์ประชาสัมพันธ์และสร้างจิตสำนึกตามยุทธศาสตร์การป้องกันและแก้ไขปัญหาเสพติด)	เพื่อปลูกจิตสำนึกในการป้องกันและแก้ไขปัญหาเสพติด	ต.ศรีวิชัย	๒๐,๐๐๐	๒๐,๐๐๐	๒๐,๐๐๐	๒๐,๐๐๐	๒๐,๐๐๐	ลดปัญหาเสพติด ร้อยละ ๖๐	ประชาชนมีจิตสำนึกในการป้องกันและแก้ไขปัญหาเสพติด	สำนักปลัด
๑๓	โครงการอบรมให้ความรู้การป้องกันและแก้ไขปัญหาเสพติด (การจัดทาสตูดตรวจสอบและอุปกรณ์เพื่อค้นหาผู้เสพติด ยาเสพติดเข้ารับการบำบัดรักษาฟื้นฟูสมรรถภาพผู้ติดยาเสพติด)	เพื่อค้นหาผู้เสพ ผู้ติดยาเสพติด ให้เข้ารับการบำบัดรักษาฟื้นฟูสมรรถภาพ	ต.ศรีวิชัย	๑๕,๐๐๐	๑๕,๐๐๐	๑๕,๐๐๐	๑๕,๐๐๐	๑๕,๐๐๐	ลดปัญหาเสพติด ร้อยละ ๖๐	ค้นหาผู้เสพ ผู้ติดยา เข้ารับการบำบัด รักษาฟื้นฟูสมรรถภาพ	สำนักปลัด

ก. ยุทธศาสตร์จังหวัดที่ ๕ ยุทธศาสตร์การบริหารการกิจการบ้านเมืองที่ดีตามหลักธรรมาภิบาลและความมั่นคง

ข. ยุทธศาสตร์การพัฒนาขององค์การบริหารส่วนตำบลศรีวิชัย ในเขตจังหวัดที่ ๕ ยุทธศาสตร์การบริหารการกิจการบ้านเมืองที่ดีตามหลักธรรมาภิบาลและความมั่นคง

๕. ยุทธศาสตร์การบริหารการกิจการบ้านเมืองที่ดีตามหลักธรรมาภิบาลและความมั่นคง

แผนงานสร้างความเข้มแข็งของชุมชน

ที่	โครงการ	วัตถุประสงค์	เป้าหมาย (ผลผลิตของ โครงการ)	งบประมาณ					ตัวชี้วัด KPI	ผลลัพธ์ที่คาดว่าจะได้รับ	หน่วยงาน ที่รับผิดชอบ หลัก
				๒๕๖๖ (บาท)	๒๕๖๗ (บาท)	๒๕๖๘ (บาท)	๒๕๖๙ (บาท)	๒๕๗๐ (บาท)			
๖	โครงการประชุมประชาคมเพื่อจัดทำแผนพัฒนาห้าปี หรือทบทวนแผนพัฒนา หรือแผนพัฒนาชุมชน	เพื่อรับฟังปัญหาความต้องการของประชาชนและนำมาปรับปรุงแผนต่อไป	ประชาชนในตำบลศรีวิชัย	๒๐,๐๐๐	๒๐,๐๐๐	๒๐,๐๐๐	๒๐,๐๐๐	๒๐,๐๐๐	ร้อยละ ๑๐๐ ของโครงการที่นำมาแก้ปัญหา	มีข้อมูลปัญหาความต้องการของประชาชนสามารถนำมาปรับปรุงแผนได้อย่างมีประสิทธิภาพ	สำนักปลัด
๗	โครงการประชุมประชาคมตำบลศรีวิชัย	เพื่อรับฟังปัญหาความต้องการของประชาชนและนำมาปรับปรุงแผนต่อไป	ประชาชนในตำบลศรีวิชัย	๑๘,๐๐๐	๑๘,๐๐๐	๑๘,๐๐๐	๑๘,๐๐๐	๑๘,๐๐๐	ร้อยละ ๑๐๐ ของโครงการที่นำมาแก้ปัญหา	มีข้อมูลปัญหาความต้องการของประชาชนสามารถนำมาปรับปรุงแผนได้อย่างมีประสิทธิภาพ	สำนักปลัด
๘	โครงการให้ความรู้เกี่ยวกับการทำแผนพัฒนาท้องถิ่น	เพื่อให้ความรู้ ความเข้าใจเกี่ยวกับการทำแผนพัฒนาท้องถิ่น	ผู้นำชุมชน	๑๐,๐๐๐	๑๐,๐๐๐	๑๐,๐๐๐	๑๐,๐๐๐	๑๐,๐๐๐	ร้อยละ ๙๐ ของผู้เข้ารับการฝึกอบรม	มีความรู้ ความเข้าใจเกี่ยวกับการจัดทำแผนพัฒนาท้องถิ่นอย่างมีประสิทธิภาพ	สำนักปลัด
๙	โครงการขยายเขตเสียงตามสายภายในหมู่บ้าน	เพื่อให้ประชาชนได้รับรู้ข่าวสารต่างๆ ได้อย่างทั่วถึง	ม.๑๐	๔๐๐,๐๐๐	๔๐๐,๐๐๐	๔๐๐,๐๐๐	๔๐๐,๐๐๐	๔๐๐,๐๐๐	ประชาชนในหมู่บ้านได้รับรู้ข่าวสารต่างๆ ผ่านระบบเสียงตามสายร้อยละ ๑๐๐	ประชาชนในหมู่บ้านได้รับรู้ข่าวสารต่างๆ อย่างทั่วถึงและมีประสิทธิภาพ	กองช่าง
๑๐	โครงการขยายเขตเสียงตามสายภายในหมู่บ้าน	เพื่อให้ประชาชนได้รับรู้ข่าวสารต่างๆ ได้อย่างทั่วถึง	ม.๑๒	๔๐๐,๐๐๐	๔๐๐,๐๐๐	๔๐๐,๐๐๐	๔๐๐,๐๐๐	๔๐๐,๐๐๐	ประชาชนในหมู่บ้านได้รับรู้ข่าวสารต่างๆ ผ่านระบบเสียงตามสายร้อยละ ๑๐๐	ประชาชนในหมู่บ้านได้รับรู้ข่าวสารต่างๆ อย่างทั่วถึงและมีประสิทธิภาพ	กองช่าง

ก. ยุทธศาสตร์จังหวัดที่ ๕ ยุทธศาสตร์การบริหารการกิจการบ้านเมืองที่ดีตามหลักธรรมาภิบาลและความมั่นคง

แบบ ผ.๐๒

ข. ยุทธศาสตร์การพัฒนาขององค์การบริหารส่วนตำบลศรีวิชัย ในเขตจังหวัดที่ ๕ ยุทธศาสตร์การบริหารการกิจการบ้านเมืองที่ดีตามหลักธรรมาภิบาลและความมั่นคง

๕. ยุทธศาสตร์การบริหารการกิจการบ้านเมืองที่ดีตามหลักธรรมาภิบาลและความมั่นคง

แผนงานสร้างความเข้มแข็งของชุมชน

ที่	โครงการ	วัตถุประสงค์	เป้าหมาย (ผลผลิตของ โครงการ)	งบประมาณ					ตัวชี้วัด KPI	ผลลัพธ์ที่คาดว่าจะได้รับ	หน่วยงาน ที่รับผิดชอบ หลัก
				๒๕๖๖ (บาท)	๒๕๖๗ (บาท)	๒๕๖๘ (บาท)	๒๕๖๙ (บาท)	๒๕๗๐ (บาท)			
๑	โครงการปรับปรุงหอกระจาย ข่าวเสียงตามสาย	เพื่อให้ประชาชนได้รับรู้ข่าว สารต่างๆ ได้อย่างทั่วถึง	ม.๑๖	๔๐๐,๐๐๐	๔๐๐,๐๐๐	๔๐๐,๐๐๐	๔๐๐,๐๐๐	๔๐๐,๐๐๐	ประชาชนในหมู่บ้าน ได้รับรู้ข่าวสารต่างๆ ผ่านระบบเสียงตาม สายร้อยละ ๑๐๐	ประชาชนในหมู่บ้าน ได้รับรู้ข่าวสารต่างๆ อย่างทั่วถึงและมี ประสิทธิภาพ	กองช่าง
๒	โครงการขยายจุดเสียงตามสาย ภายในหมู่บ้าน	เพื่อให้ประชาชนได้รับรู้ข่าว สารต่างๆ ได้อย่างทั่วถึง	ม.๔	๔๐๐,๐๐๐	๔๐๐,๐๐๐	๔๐๐,๐๐๐	๔๐๐,๐๐๐	๔๐๐,๐๐๐	ประชาชนในหมู่บ้าน ได้รับรู้ข่าวสารต่างๆ ผ่านระบบเสียงตาม สายร้อยละ ๑๐๐	ประชาชนในหมู่บ้าน ได้รับรู้ข่าวสารต่างๆ อย่างทั่วถึงและมี ประสิทธิภาพ	กองช่าง
๓	โครงการขยายเสียงตามสาย ภายในหมู่บ้าน	เพื่อให้ประชาชนได้รับรู้ข่าว สารต่างๆ ได้อย่างทั่วถึง	ม.๑๓	๔๐๐,๐๐๐	๔๐๐,๐๐๐	๔๐๐,๐๐๐	๔๐๐,๐๐๐	๔๐๐,๐๐๐	ประชาชนในหมู่บ้าน ได้รับรู้ข่าวสารต่างๆ ผ่านระบบเสียงตาม สายร้อยละ ๑๐๐	ประชาชนในหมู่บ้าน ได้รับรู้ข่าวสารต่างๆ อย่างทั่วถึงและมี ประสิทธิภาพ	กองช่าง
๔	โครงการขยายเสียงตามสาย ภายในหมู่บ้าน	เพื่อให้ประชาชนได้รับรู้ข่าว สารต่างๆ ได้อย่างทั่วถึง	ม.๑๑	๔๐๐,๐๐๐	๔๐๐,๐๐๐	๔๐๐,๐๐๐	๔๐๐,๐๐๐	๔๐๐,๐๐๐	ประชาชนในหมู่บ้าน ได้รับรู้ข่าวสารต่างๆ ผ่านระบบเสียงตาม สายร้อยละ ๑๐๐	ประชาชนในหมู่บ้าน ได้รับรู้ข่าวสารต่างๆ อย่างทั่วถึงและมี ประสิทธิภาพ	กองช่าง
๕	โครงการก่อสร้างลานกีฬา คสล.	เพื่อสนับสนุนกิจกรรมกีฬา ของชุมชนและให้เกิดความ สามัคคีในชุมชน	ม.๑๑	๔๐๐,๐๐๐	๔๐๐,๐๐๐	๔๐๐,๐๐๐	๔๐๐,๐๐๐	๔๐๐,๐๐๐	ชุมชนได้ใช้ประโยชน์ ร้อยละ ๑๐๐	ประชาชนในหมู่บ้าน มีลานกีฬาเพื่อจัดกิจ กรรมของชุมชนเพื่อ ให้เกิดความสามัคคี ที่ดีที่สุด	กองช่าง

ก. ยุทธศาสตร์จังหวัดที่ ๕ ยุทธศาสตร์การบริหารการกิจการบ้านเมืองที่ดีตามหลักธรรมาภิบาลและความมั่นคง

แบบ ผ.๐๒

ข. ยุทธศาสตร์การพัฒนาขององค์การบริหารส่วนตำบลศรีวิชัย ในเขตจังหวัดที่ ๕ ยุทธศาสตร์การบริหารการกิจการบ้านเมืองที่ดีตามหลักธรรมาภิบาลและความมั่นคง

๕. ยุทธศาสตร์การบริหารการกิจการบ้านเมืองที่ดีตามหลักธรรมาภิบาลและความมั่นคง

แผนงานเคหะและชุมชน

ที่	โครงการ	วัตถุประสงค์	เป้าหมาย (ผลผลิตของ โครงการ)	งบประมาณ					ตัวชี้วัด KPI	ผลลัพธ์ที่คาดว่าจะได้รับ	หน่วยงาน ที่รับผิดชอบ หลัก
				๒๕๖๖ (บาท)	๒๕๖๗ (บาท)	๒๕๖๘ (บาท)	๒๕๖๙ (บาท)	๒๕๗๐ (บาท)			
๑	จัดซื้อถังขยะประจำหมู่บ้านพร้อมรถเข็น	เพื่อให้มีการจัดการขยะในหมู่บ้าน/ประชาชนมีส่วนร่วม	ม.๕	๒๐๐,๐๐๐	๒๐๐,๐๐๐	๒๐๐,๐๐๐	๒๐๐,๐๐๐	๒๐๐,๐๐๐	ลดปริมาณขยะในหมู่บ้านร้อยละ ๑๐๐	มีการจัดการขยะในหมู่บ้านอย่างมีประสิทธิภาพ	กองช่าง
๒	โครงการออกโฉนดที่ดิน	เพื่อให้ประชาชนมีกรรมสิทธิ์ในที่ดินของตน	ม.๙	๔๐๐,๐๐๐	๔๐๐,๐๐๐	๔๐๐,๐๐๐	๔๐๐,๐๐๐	๔๐๐,๐๐๐	ร้อยละ ๑๐๐ ของประชาชนมีกรรมสิทธิ์ที่ดิน	ประชาชนมีกรรมสิทธิ์ในที่ดินของตนได้อย่างถูกกฎหมายที่สุด	กองช่าง
๓	โครงการปรับปรุงแปลงนา	เพื่อให้ประชาชนได้ปรับปรุงแปลงนา	ม.๑	๔๐๐,๐๐๐	๔๐๐,๐๐๐	๔๐๐,๐๐๐	๔๐๐,๐๐๐	๔๐๐,๐๐๐	ร้อยละ ๑๐๐ ของความพึงพอใจของประชาชน	ประชาชนใช้ประโยชน์จากการปรับปรุงแปลงนาอย่างมีประสิทธิภาพ	กองช่าง
๔	โครงการติดตั้งตู้ผลิตน้ำดื่ม	เพื่อให้ประชาชนมีน้ำประปาใช้ในการอุปโภค - บริโภคอย่างเพียงพอ	ม.๑๒	๔๐๐,๐๐๐	๔๐๐,๐๐๐	๔๐๐,๐๐๐	๔๐๐,๐๐๐	๔๐๐,๐๐๐	ประชาชนมีน้ำประปาอุปโภค - บริโภคเพิ่มขึ้นร้อยละ ๘๐	ประชาชนมีน้ำประปาใช้ในการอุปโภค - บริโภคอย่างเพียงพอ	กองช่าง

ก. ยุทธศาสตร์จังหวัดที่ ๕ ยุทธศาสตร์การบริหารการกิจการบ้านเมืองที่ดีตามหลักธรรมาภิบาลและความมั่นคง

แบบ ผ.๐๒

ข. ยุทธศาสตร์การพัฒนาขององค์การบริหารส่วนตำบลศรีวิชัย ในเขตจังหวัดที่ ๕ ยุทธศาสตร์การบริหารการกิจการบ้านเมืองที่ดีตามหลักธรรมาภิบาลและความมั่นคง

๕. ยุทธศาสตร์การบริหารการกิจการบ้านเมืองที่ดีตามหลักธรรมาภิบาลและความมั่นคง

แผนงานการรักษาความสงบภายใน

ที่	โครงการ	วัตถุประสงค์	เป้าหมาย (ผลผลิตของ โครงการ)	งบประมาณ					ตัวชี้วัด KPI	ผลลัพธ์ที่คาดว่าจะได้รับ	หน่วยงาน ที่รับผิดชอบ หลัก
				๒๕๖๖ (บาท)	๒๕๖๗ (บาท)	๒๕๖๘ (บาท)	๒๕๖๙ (บาท)	๒๕๗๐ (บาท)			
๑๖	โครงการส่งเสริมการรับรู้เยาวชน ด้านการป้องกันและบรรเทา สาธารณภัย	เพื่อให้เยาวชนมีความรู้ ความ เข้าใจ และตระหนักในการลด ความเสี่ยงจากสาธารณภัย	เยาวชน ต.ศรีวิชัย	๑๓๕,๐๐๐	๑๓๕,๐๐๐	๑๓๕,๐๐๐	๑๓๕,๐๐๐	๑๓๕,๐๐๐	ร้อยละ ๑๐๐ ของผู้ เข้ารับการอบรมมี ความเข้าใจที่มากขึ้น	เยาวชนมีความรู้ ทักษะ ด้านการดำเนินชีวิตที่ ปลอดภัย มีส่วนในการ สื่อสารเฝ้าระวังภัยต่างๆ	สำนักปลัด

ก. ยุทธศาสตร์จังหวัดที่ ๕ ยุทธศาสตร์การบริหารการกิจการบ้านเมืองที่ดีตามหลักธรรมาภิบาลและความมั่นคง

แบบ ผ.๐๒

ข. ยุทธศาสตร์การพัฒนาขององค์การบริหารส่วนตำบลศรีวิชัย ในเขตจังหวัดที่ ๕ ยุทธศาสตร์การบริหารการกิจการบ้านเมืองที่ดีตามหลักธรรมาภิบาลและความมั่นคง

๕. ยุทธศาสตร์การบริหารการกิจการบ้านเมืองที่ดีตามหลักธรรมาภิบาลและความมั่นคง

แผนงานการรักษาความสงบภายใน

ที่	โครงการ	วัตถุประสงค์	เป้าหมาย (ผลผลิตของ โครงการ)	งบประมาณ					ตัวชี้วัด KPI	ผลลัพธ์ที่คาดว่าจะได้รับ	หน่วยงาน ที่รับผิดชอบ หลัก
				๒๕๖๖ (บาท)	๒๕๖๗ (บาท)	๒๕๖๘ (บาท)	๒๕๖๙ (บาท)	๒๕๗๐ (บาท)			
๑๑	โครงการติดตั้งกระจก ตามทางแยกหมู่บ้านและจุดเสี่ยง	เพื่อความปลอดภัยในชีวิตและทรัพย์สินของประชาชน	ม.๖	๔๐๐,๐๐๐	๔๐๐,๐๐๐	๔๐๐,๐๐๐	๔๐๐,๐๐๐	๔๐๐,๐๐๐	ติดตั้งกระจกตามจุดเสี่ยงเพิ่มขึ้น ร้อยละ ๑๐๐	ประชาชนมีความปลอดภัยในชีวิตและทรัพย์สินมากขึ้น	กองช่าง
๑๒	โครงการติดตั้งกล้อง CCTV ภายในหมู่บ้าน	เพื่อความปลอดภัยในชีวิตและทรัพย์สินของประชาชน	ม.๑๒	๔๐๐,๐๐๐	๔๐๐,๐๐๐	๔๐๐,๐๐๐	๔๐๐,๐๐๐	๔๐๐,๐๐๐	ติดตั้งกระจกตามจุดเสี่ยงเพิ่มขึ้น ร้อยละ ๑๐๐	ประชาชนมีความปลอดภัยในชีวิตและทรัพย์สินมากขึ้น	กองช่าง
๑๓	โครงการติดป้ายประชาสัมพันธ์เนื่องในวันเทศกาลปีใหม่	เพื่อรณรงค์ประชาสัมพันธ์ในเทศกาลต่างๆ	ต.ศรีวิชัย	๒๖,๐๐๐	๒๖,๐๐๐	๒๖,๐๐๐	๒๖,๐๐๐	๒๖,๐๐๐	ร้อยละ ๙๐ ของการลดอุบัติเหตุ	ประชาชนมีความปลอดภัยในชีวิตและทรัพย์สินมากขึ้น	สำนักปลัด
๑๔	โครงการฝึกอบรมอาสาสมัครป้องกันภัยฝ่ายพลเรือน (ทบทวน)	เพื่อให้อปพร.มีความสามารถในการช่วยเหลือประชาชน	ต.ศรีวิชัย	๑๓๕,๐๐๐	๑๓๕,๐๐๐	๑๓๕,๐๐๐	๑๓๕,๐๐๐	๑๓๕,๐๐๐	ร้อยละ ๑๐๐ ของผู้เข้ารับการอบรมมีความเข้าใจที่มากขึ้น	อปพร.มีความสามารถในการช่วยเหลือประชาชนอย่างมีประสิทธิภาพ	สำนักปลัด
๑๕	โครงการซ้อมแผนป้องกันและลดอุบัติเหตุช่วงเทศกาล	เพื่อรณรงค์และป้องกันและลดอุบัติเหตุทางถนนในช่วงเทศกาล	ประชาชนในเขตตำบลศรีวิชัย	๗๐,๐๐๐	๗๐,๐๐๐	๗๐,๐๐๐	๗๐,๐๐๐	๗๐,๐๐๐	ร้อยละ ๙๐ ของการลดอุบัติเหตุ	มีการป้องกันและลดอุบัติเหตุทางถนนในช่วงเทศกาล	สำนักปลัด

ก. ยุทธศาสตร์จังหวัดที่ ๕ ยุทธศาสตร์การบริหารการกิจการบ้านเมืองที่ดีตามหลักธรรมาภิบาลและความมั่นคง

แบบ ผ.๐๒

ข. ยุทธศาสตร์การพัฒนาขององค์การบริหารส่วนตำบลศรีวิชัย ในเขตจังหวัดที่ ๕ ยุทธศาสตร์การบริหารการกิจการบ้านเมืองที่ดีตามหลักธรรมาภิบาลและความมั่นคง

๕. ยุทธศาสตร์การบริหารการกิจการบ้านเมืองที่ดีตามหลักธรรมาภิบาลและความมั่นคง

แผนงานการรักษาความสงบภายใน

ที่	โครงการ	วัตถุประสงค์	เป้าหมาย (ผลผลิตของ โครงการ)	งบประมาณ					ตัวชี้วัด KPI	ผลลัพธ์ที่คาดว่าจะได้รับ	หน่วยงาน ที่รับผิดชอบ หลัก
				๒๕๖๖ (บาท)	๒๕๖๗ (บาท)	๒๕๖๘ (บาท)	๒๕๖๙ (บาท)	๒๕๗๐ (บาท)			
๖	โครงการจัดประชุมชี้แจงนโยบายและพิธีสวนสนาม เนื่องในวัน "อปพร."	เพื่อชี้แจงทำความเข้าใจเกี่ยวกับนโยบายของทางจังหวัดให้กับ อปพร.	อปพร.ในตำบลศรีวิชัย	๑๕,๐๐๐	๑๕,๐๐๐	๑๕,๐๐๐	๑๕,๐๐๐	๑๕,๐๐๐	ร้อยละ ๑๐๐ ของผู้เข้ารับการอบรมมีความเข้าใจที่มากขึ้น	อปพร.มีความรู้ความเข้าใจและตระหนักในอำนาจหน้าที่ของตนเองมากยิ่งขึ้น	สำนักปลัด
๗	โครงการฝึกอบรมอาสาสมัครป้องกันภัยฝ่ายพลเรือน (จัดตั้ง) ๕ วัน	เพื่อให้อปพร.มีความสามารถในการช่วยเหลือประชาชน	อปพร.ในตำบลศรีวิชัย	๑๓๕,๐๐๐	๑๓๕,๐๐๐	๑๓๕,๐๐๐	๑๓๕,๐๐๐	๑๓๕,๐๐๐	ร้อยละ ๑๐๐ ของผู้เข้ารับการอบรมมีความเข้าใจที่มากขึ้น	อปพร.มีความสามารถในการช่วยเหลือประชาชนอย่างมีประสิทธิภาพ	สำนักปลัด
๘	โครงการฝึกอบรมอาสาสมัครป้องกันภัยฝ่ายพลเรือน ๓ วัน	เพื่อให้อปพร.มีความสามารถในการช่วยเหลือประชาชน	อปพร.ในตำบลศรีวิชัย	๑๓๕,๐๐๐	๑๓๕,๐๐๐	๑๓๕,๐๐๐	๑๓๕,๐๐๐	๑๓๕,๐๐๐	ร้อยละ ๑๐๐ ของผู้เข้ารับการอบรมมีความเข้าใจที่มากขึ้น	อปพร.มีความสามารถในการช่วยเหลือประชาชนอย่างมีประสิทธิภาพ	สำนักปลัด
๙	โครงการศูนย์ประสานงานพลังแผ่นดินเอาชนะยาเสพติด	เพื่อมีศูนย์ประสานงานเกี่ยวกับยาเสพติดในชุมชน	ต.ศรีวิชัย	๓๐,๐๐๐	๓๐,๐๐๐	๓๐,๐๐๐	๓๐,๐๐๐	๓๐,๐๐๐	ร้อยละ ๘๐ ของข้อมูลที่ประสานได้	มีข้อมูลที่เป็นปัจจุบันในการประสานงานเกี่ยวกับยาเสพติดอย่างมีประสิทธิภาพ	สำนักปลัด
๑๐	โครงการฝึกอบรมแนวป้องกันไฟฟ้า	เพื่อให้ประชาชนในเขตพื้นที่ตำบลศรีวิชัยมีความรู้ความเข้าใจเกี่ยวกับอันตรายและกฎหมายของไฟฟ้า	ประชาชน ต.ศรีวิชัย	๒๐,๐๐๐	๒๐,๐๐๐	๒๐,๐๐๐	๒๐,๐๐๐	๒๐,๐๐๐	ร้อยละ ๑๐๐ ของผู้เข้ารับการอบรมมีความเข้าใจที่มากขึ้น	ลดการเกิดไฟฟ้าในชุมชนได้อย่างมีประสิทธิภาพ	สำนักปลัด

ก. ยุทธศาสตร์จังหวัดที่ ๕ ยุทธศาสตร์การบริหารการกิจการบ้านเมืองที่ดีตามหลักธรรมาภิบาลและความมั่นคง

แบบ ผ.๐๒

ข. ยุทธศาสตร์การพัฒนาขององค์การบริหารส่วนตำบลศรีวิชัย ในเขตจังหวัดที่ ๕ ยุทธศาสตร์การบริหารการกิจการบ้านเมืองที่ดีตามหลักธรรมาภิบาลและความมั่นคง

๕. ยุทธศาสตร์การบริหารการกิจการบ้านเมืองที่ดีตามหลักธรรมาภิบาลและความมั่นคง

แผนงานการรักษาความสงบภายใน

ที่	โครงการ	วัตถุประสงค์	เป้าหมาย (ผลผลิตของ โครงการ)	งบประมาณ					ตัวชี้วัด KPI	ผลลัพธ์ที่คาดว่าจะได้รับ	หน่วยงาน ที่รับผิดชอบ หลัก
				๒๕๖๖ (บาท)	๒๕๖๗ (บาท)	๒๕๖๘ (บาท)	๒๕๖๙ (บาท)	๒๕๗๐ (บาท)			
๑	โครงการติดตั้งกล้อง CCTV ทางเข้า-ออกและจุดเสี่ยง	เพื่อความปลอดภัยในชีวิตและทรัพย์สินของประชาชน	ม.๕	๔๐๐,๐๐๐	๔๐๐,๐๐๐	๔๐๐,๐๐๐	๔๐๐,๐๐๐	๔๐๐,๐๐๐	ประชาชนมีความปลอดภัยในชีวิตและทรัพย์สินเพิ่มขึ้นร้อยละ ๑๐๐	ประชาชนมีความปลอดภัยในชีวิตและทรัพย์สินมากขึ้น	กองช่าง
๒	โครงการติดตั้งกล้อง CCTV ตามจุดเสี่ยง	เพื่อความปลอดภัยในชีวิตและทรัพย์สินของประชาชน	ม.๑๑	๔๐๐,๐๐๐	๔๐๐,๐๐๐	๔๐๐,๐๐๐	๔๐๐,๐๐๐	๔๐๐,๐๐๐	ประชาชนมีความปลอดภัยในชีวิตและทรัพย์สินเพิ่มขึ้นร้อยละ ๑๐๐	ประชาชนมีความปลอดภัยในชีวิตและทรัพย์สินมากขึ้น	กองช่าง
๓	โครงการติดตั้งกระจก ตามทางแยกหมู่บ้าน	เพื่อความปลอดภัยในชีวิตและทรัพย์สินของประชาชน	ม.๒	๔๐๐,๐๐๐	๔๐๐,๐๐๐	๔๐๐,๐๐๐	๔๐๐,๐๐๐	๔๐๐,๐๐๐	ติดตั้งกระจกตามจุดเสี่ยงเพิ่มขึ้นร้อยละ ๑๐๐	ประชาชนมีความปลอดภัยในชีวิตและทรัพย์สินมากขึ้น	กองช่าง
๔	โครงการก่อสร้างลูกระนาดภายในหมู่บ้าน	เพื่อความปลอดภัยในชีวิตและทรัพย์สินของประชาชน	ม.๒	๒๐๐,๐๐๐	๒๐๐,๐๐๐	๒๐๐,๐๐๐	๒๐๐,๐๐๐	๒๐๐,๐๐๐	ร้อยละของความพึงพอใจผู้ใช้เส้นทาง	ประชาชนมีความปลอดภัยในชีวิตและทรัพย์สินมากขึ้น	กองช่าง
๕	โครงการป้องกันและลดอุบัติเหตุทางถนนในช่วงเทศกาลปีใหม่ - สงกรานต์	เพื่อรณรงค์และป้องกันและลดอุบัติเหตุทางถนนในช่วงเทศกาลปีใหม่ - สงกรานต์	ประชาชนในเขตตำบลศรีวิชัย	๗๐,๐๐๐	๗๐,๐๐๐	๗๐,๐๐๐	๗๐,๐๐๐	๗๐,๐๐๐	ร้อยละ ๙๐ ของการลดอุบัติเหตุ	มีการป้องกันและลดอุบัติเหตุทางถนนในช่วงเทศกาลปีใหม่ - สงกรานต์	สำนักปลัด

ก. ยุทธศาสตร์จังหวัดที่ ๕ ยุทธศาสตร์การบริหารการกิจการบ้านเมืองที่ดีตามหลักธรรมาภิบาลและความมั่นคง

ข. ยุทธศาสตร์การพัฒนาขององค์การบริหารส่วนตำบลศรีวิชัย ในเขตจังหวัดที่ ๕ ยุทธศาสตร์การบริหารการกิจการบ้านเมืองที่ดีตามหลักธรรมาภิบาลและความมั่นคง

๕. ยุทธศาสตร์การบริหารการกิจการบ้านเมืองที่ดีตามหลักธรรมาภิบาลและความมั่นคง

แผนงานบริหารงานทั่วไป

ที่	โครงการ	วัตถุประสงค์	เป้าหมาย (ผลผลิตของ โครงการ)	งบประมาณ					ตัวชี้วัด KPI	ผลลัพธ์ที่คาดว่าจะได้รับ	หน่วยงาน ที่รับผิดชอบหลัก
				๒๕๖๖ (บาท)	๒๕๖๗ (บาท)	๒๕๖๘ (บาท)	๒๕๖๙ (บาท)	๒๕๗๐ (บาท)			
๕	โครงการปลูกฝังองค์ความรู้ให้มีความเข้าใจเกี่ยวกับผลประโยชน์ทับซ้อน	เพื่อเสริมสร้างพฤติกรรมในการทำงานที่สุจริต โปร่งใส ของ พนง. อบต.ศรีวิชัย	ผู้บริหาร ส.อบต. พนง.ทุกคนใน อบต.	๑๕,๐๐๐	๑๕,๐๐๐	๑๕,๐๐๐	๑๕,๐๐๐	๑๕,๐๐๐	ร้อยละ ๙๐ ของการเข้าร่วมกิจกรรม	ผู้เข้าอบรมมีพฤติกรรมในการทำงานที่สุจริต โปร่งใส มากยิ่งขึ้น	สำนักปลัด
๖	โครงการให้ความรู้แก่พนักงานส่วนตำบลและประชาชนทั่วไป เรื่อง พรบ.ข้อมูลข่าวสาร พ.ศ. ๒๕๔๐	เพื่อให้พจนง.จนท.และประชาชนทั่วไปมีความรู้ ความเข้าใจเกี่ยวกับ พรบ.ข้อมูลข่าวสารของทางราชการ พ.ศ. ๒๕๔๐	ผู้บริหาร ส.อบต. พนง.ทุกคนใน อบต.	๑๕,๐๐๐	๑๕,๐๐๐	๑๕,๐๐๐	๑๕,๐๐๐	๑๕,๐๐๐	ร้อยละ ๙๐ ของการเข้าร่วมกิจกรรม	ผู้เข้าอบรมมีความรู้ความเข้าใจเกี่ยวกับ พรบ. ข้อมูลข่าวสารของทางราชการ พ.ศ. ๒๕๔๐ มากยิ่งขึ้น	สำนักปลัด
๗	โครงการปรับปรุงแผนที่ภาษีและทะเบียนทรัพย์สิน	เพื่อปรับปรุงแผนที่ภาษีในเขต ต.ศรีวิชัยให้มีข้อมูลที่เป็นปัจจุบัน	ต.ศรีวิชัย	๒๐๐,๐๐๐	๒๐๐,๐๐๐	๒๐๐,๐๐๐	๒๐๐,๐๐๐	๒๐๐,๐๐๐	ร้อยละ ๑๐๐ ของข้อมูลที่เป็นปัจจุบัน	มีข้อมูลภาษีที่เป็นปัจจุบัน ทำให้งานเก็บภาษีที่รวดเร็วและครบถ้วน	กองคลัง
๘	โครงการจิตอาสา เราทำความดีด้วยหัวใจ	เพื่อปลูกจิตสำนึกในการทำความดีให้กับประชาชนทั่วไป	ต.ศรีวิชัย	๒๐,๐๐๐	๒๐,๐๐๐	๒๐,๐๐๐	๒๐,๐๐๐	๒๐,๐๐๐	ร้อยละ ๙๐ ของการเข้าร่วมกิจกรรม	ประชาชนมีจิตสำนึกในการทำความดี มากยิ่งขึ้น	สำนักปลัด

ก. ยุทธศาสตร์จังหวัดที่ ๕ ยุทธศาสตร์การบริหารการกิจการบ้านเมืองที่ดีตามหลักธรรมาภิบาลและความมั่นคง

ข. ยุทธศาสตร์การพัฒนาขององค์การบริหารส่วนตำบลศรีวิชัย ในเขตจังหวัดที่ ๕ ยุทธศาสตร์การบริหารการกิจการบ้านเมืองที่ดีตามหลักธรรมาภิบาลและความมั่นคง

๕. ยุทธศาสตร์การบริหารการกิจการบ้านเมืองที่ดีตามหลักธรรมาภิบาลและความมั่นคง

แผนงานบริหารงานทั่วไป

ที่	โครงการ	วัตถุประสงค์	เป้าหมาย (ผลผลิตของ โครงการ)	งบประมาณ					ตัวชี้วัด KPI	ผลลัพธ์ที่คาดว่าจะได้รับ	หน่วยงาน ที่รับผิดชอบ หลัก
				๒๕๖๖ (บาท)	๒๕๖๗ (บาท)	๒๕๖๘ (บาท)	๒๕๖๙ (บาท)	๒๕๗๐ (บาท)			
๑	โครงการฝึกอบรมและศึกษาดูงานเพื่อเพิ่มพูนประสิทธิภาพการบริหารงานของคณะผู้บริหาร ส.อบต. พนักงานส่วนตำบลและพนักงานจ้าง	เพื่อพัฒนาความรู้ความเข้าใจเกี่ยวกับโครงการสร้างการบริหารและการจัดการแก่บุคลากรตำบลและพนักงานจ้าง	คณะผู้บริหาร, ส.อบต. พนักงานส่วนตำบลและพนักงานจ้าง	๔๐๐,๐๐๐	๔๐๐,๐๐๐	๔๐๐,๐๐๐	๔๐๐,๐๐๐	๔๐๐,๐๐๐	ร้อยละ ๘๐ ของความพึงพอใจของกลุ่มเป้าหมาย	มีการพัฒนาความรู้ความเข้าใจในงานที่ปฏิบัติอย่างมีประสิทธิภาพ	สำนักปลัด
๒	โครงการอบรมเพื่อพัฒนาศักยภาพบุคลากรของ อบต.ศรีวิชัย หลักสูตรลดขั้นตอนการทำงานบริการเป็นเลิศเพื่อตอบสนองความพึงพอใจของประชาชน	เพื่อปรับเปลี่ยนวิธีคิด วิธีการทำงานของบุคลากรให้มีประสิทธิภาพ	คณะผู้บริหาร, พนักงานส่วนตำบลและพนักงานจ้าง	๔๐๐,๐๐๐	๔๐๐,๐๐๐	๔๐๐,๐๐๐	๔๐๐,๐๐๐	๔๐๐,๐๐๐	ร้อยละ ๘๐ ของความพึงพอใจของกลุ่มเป้าหมาย	มีการพัฒนาแนวคิดวิธีการปฏิบัติให้มีประสิทธิภาพมากยิ่งขึ้น	สำนักปลัด
๓	โครงการติดป้ายประชาสัมพันธ์กรณีพบการทุจริต	เพื่อให้ประชาชนมีส่วนร่วมในการป้องกันการทุจริต	ต.ศรีวิชัย	๑๐,๐๐๐	๑๐,๐๐๐	๑๐,๐๐๐	๑๐,๐๐๐	๑๐,๐๐๐	จำนวนเรื่องที่ร้องเรียนเกี่ยวกับการทุจริตลดลง	ประชาชนรับรู้และมีช่องทางในการร้องเรียนการทุจริตที่หลากหลาย	สำนักปลัด
๔	โครงการประกวดคำขวัญต่อต้านการทุจริต	เพื่อสร้างจิตสำนึกด้านจริยธรรมและคุณธรรมให้เด็กและเยาวชน	เด็ก/เยาวชน ในต.ศรีวิชัย	๑๐,๐๐๐	๑๐,๐๐๐	๑๐,๐๐๐	๑๐,๐๐๐	๑๐,๐๐๐	ร้อยละ ๘๐ ของการเข้าร่วมกิจกรรม	เด็ก เยาวชนมีคุณธรรม จริยธรรม ไม่ยอมรับพฤติกรรมกรรมการทุจริต คอรัปชันอย่างมีประสิทธิภาพ	สำนักปลัด

ก. ยุทธศาสตร์จังหวัดที่ ๕ ยุทธศาสตร์การบริหารการกิจการบ้านเมืองที่ดีตามหลักธรรมาภิบาลและความมั่นคง

แบบ ผ.๐๒

ข. ยุทธศาสตร์การพัฒนาขององค์การบริหารส่วนตำบลศรีวิชัย ในเขตจังหวัดที่ ๕ ยุทธศาสตร์การบริหารการกิจการบ้านเมืองที่ดีตามหลักธรรมาภิบาลและความมั่นคง

๕. ยุทธศาสตร์การบริหารการกิจการบ้านเมืองที่ดีตามหลักธรรมาภิบาลและความมั่นคง

แผนงานอุตสาหกรรมและการโยธา

ที่	โครงการ	วัตถุประสงค์	เป้าหมาย (ผลผลิตของ โครงการ)	งบประมาณ					ตัวชี้วัด KPI	ผลลัพธ์ที่คาดว่าจะได้รับ	หน่วยงาน ที่รับผิดชอบ หลัก
				๒๕๖๖ (บาท)	๒๕๖๗ (บาท)	๒๕๖๘ (บาท)	๒๕๖๙ (บาท)	๒๕๗๐ (บาท)			
๗๐	โครงการก่อสร้างถนน คสล. บ้านโนนอุดม ม.๒ - บ้านห้วย แสง ม.๘	เพื่อความสะดวกในการสัญจร และเพื่อลดมลพิษทางอากาศ	ม.๒	๔๐๐,๐๐๐	๔๐๐,๐๐๐	๔๐๐,๐๐๐	๔๐๐,๐๐๐	๔๐๐,๐๐๐	มีการสัญจรอย่าง สะดวก ร้อยละ ๑๐๐	ประชาชนได้รับความ สะดวกในการสัญจร และลดมลพิษทางอา ากาศอย่างมีประสิทธิภาพ	กองช่าง
๗๑	โครงการก่อสร้างถนน คสล. ทางไปห้วยสนบก	เพื่อความสะดวกในการสัญจร และเพื่อลดมลพิษทางอากาศ	ม.๒	๔๐๐,๐๐๐	๔๐๐,๐๐๐	๔๐๐,๐๐๐	๔๐๐,๐๐๐	๔๐๐,๐๐๐	มีการสัญจรอย่าง สะดวก ร้อยละ ๑๐๐	ประชาชนได้รับความ สะดวกในการสัญจร และลดมลพิษทางอา ากาศอย่างมีประสิทธิภาพ	กองช่าง
๗๒	โครงการก่อสร้างประปาหอสูง ขนาดบรรจุ ๑๒,๐๐๐ ลิตร (ศาลาประชาคม)	เพื่อความสะดวกในการสัญจร และเพื่อลดมลพิษทางอากาศ	ม.๒	๔๐๐,๐๐๐	๔๐๐,๐๐๐	๔๐๐,๐๐๐	๔๐๐,๐๐๐	๔๐๐,๐๐๐	มีการสัญจรอย่าง สะดวก ร้อยละ ๑๐๐	ประชาชนได้รับความ สะดวกในการสัญจร และลดมลพิษทางอา ากาศอย่างมีประสิทธิภาพ	กองช่าง
๗๓	โครงการก่อสร้างถนน คสล. รอบอ่างดินแดง	เพื่อความสะดวกในการสัญจร และเพื่อลดมลพิษทางอากาศ	ม.๒	๔๐๐,๐๐๐	๔๐๐,๐๐๐	๔๐๐,๐๐๐	๔๐๐,๐๐๐	๔๐๐,๐๐๐	มีการสัญจรอย่าง สะดวก ร้อยละ ๑๐๐	ประชาชนได้รับความ สะดวกในการสัญจร และลดมลพิษทางอา ากาศอย่างมีประสิทธิภาพ	กองช่าง
๗๔	โครงการก่อสร้างถนนลูกรัง เพื่อการเกษตรสายบ้านห้วยนา - บ้านโนนสวาท	เพื่อความสะดวกในการสัญจร ของประชาชน	ม.๒	๔๐๐,๐๐๐	๔๐๐,๐๐๐	๔๐๐,๐๐๐	๔๐๐,๐๐๐	๔๐๐,๐๐๐	มีการสัญจรอย่าง สะดวก ร้อยละ ๑๐๐	ประชาชนได้รับความ สะดวกในการสัญจร	กองช่าง

ก. ยุทธศาสตร์จังหวัดที่ ๕ ยุทธศาสตร์การบริหารการกิจการบ้านเมืองที่ดีตามหลักธรรมาภิบาลและความมั่นคง

แบบ ผ.๐๒

ข. ยุทธศาสตร์การพัฒนาขององค์การบริหารส่วนตำบลศรีวิชัย ในเขตจังหวัดที่ ๕ ยุทธศาสตร์การบริหารการกิจการบ้านเมืองที่ดีตามหลักธรรมาภิบาลและความมั่นคง

๕. ยุทธศาสตร์การบริหารการกิจการบ้านเมืองที่ดีตามหลักธรรมาภิบาลและความมั่นคง

แผนงานอุตสาหกรรมและการโยธา

ที่	โครงการ	วัตถุประสงค์	เป้าหมาย (ผลผลิตของ โครงการ)	งบประมาณ					ตัวชี้วัด KPI	ผลลัพธ์ที่คาดว่าจะได้รับ	หน่วยงาน ที่รับผิดชอบ หลัก
				๒๕๖๖ (บาท)	๒๕๖๗ (บาท)	๒๕๖๘ (บาท)	๒๕๖๙ (บาท)	๒๕๗๐ (บาท)			
๖๕	โครงการขยายเขตประปา จากบ้านนางจุฑิต ผดุงค์ภัก	เพื่อให้ประชาชนมีน้ำประปา ใช้ในการอุปโภค - บริโภค อย่างเพียงพอ	ม.๙	๔๐๐,๐๐๐	๔๐๐,๐๐๐	๔๐๐,๐๐๐	๔๐๐,๐๐๐	๔๐๐,๐๐๐	ประชาชนมีน้ำประ ปาอุปโภค - บริโภค เพิ่มขึ้นร้อยละ ๘๐	ประชาชนมีน้ำประปา ใช้ในการอุปโภค - บริ โภคอย่างเพียงพอ	กองช่าง
๖๖	โครงการก่อสร้างถนน คสล. เส้นบ้านนางบัวโล สารมโน	เพื่อความสะดวกในการสัญจร และเพื่อลดมลพิษทางอากาศ	ม.๒	๔๐๐,๐๐๐	๔๐๐,๐๐๐	๔๐๐,๐๐๐	๔๐๐,๐๐๐	๔๐๐,๐๐๐	มีการสัญจรอย่าง สะดวก ร้อยละ ๑๐๐	ประชาชนได้รับความ สะดวกในการสัญจร และลดมลพิษทางอา ภาคอย่างมีประสิทธิภาพ	กองช่าง
๖๗	โครงการติดตั้งโซล่าเซลล์เพื่อ การเกษตร	เพื่อให้ประชาชนมีน้ำใช้เพื่อ การเกษตรอย่างเพียงพอและ ลดรายจ่ายได้	ม.๒	๔๐๐,๐๐๐	๔๐๐,๐๐๐	๔๐๐,๐๐๐	๔๐๐,๐๐๐	๔๐๐,๐๐๐	ประชาชนมีน้ำใช้ ร้อยละ ๘๐	ประชาชนมีน้ำใช้เพื่อ การเกษตรและลดราย จ่ายได้	กองช่าง
๖๘	โครงการซ่อมแซมถนนลูกรัง ทางเชื่อมระหว่างหมู่บ้าน	เพื่อความสะดวกในการสัญจร ของประชาชน	ม.๒	๔๐๐,๐๐๐	๔๐๐,๐๐๐	๔๐๐,๐๐๐	๔๐๐,๐๐๐	๔๐๐,๐๐๐	มีการสัญจรอย่าง สะดวก ร้อยละ ๑๐๐	ประชาชนได้รับความ สะดวกในการสัญจร	กองช่าง
๖๙	โครงการก่อสร้างถนน คสล. บ้านโนนอุดม ม.๒ - บ้านหัวนา หมู่ ๔	เพื่อความสะดวกในการสัญจร และเพื่อลดมลพิษทางอากาศ	ม.๒	๔๐๐,๐๐๐	๔๐๐,๐๐๐	๔๐๐,๐๐๐	๔๐๐,๐๐๐	๔๐๐,๐๐๐	มีการสัญจรอย่าง สะดวก ร้อยละ ๑๐๐	ประชาชนได้รับความ สะดวกในการสัญจร และลดมลพิษทางอา ภาคอย่างมีประสิทธิภาพ	กองช่าง

๖

ก. ยุทธศาสตร์จังหวัดที่ ๕ ยุทธศาสตร์การบริหารการกิจการบ้านเมืองที่ดีตามหลักธรรมาภิบาลและความมั่นคง

ข. ยุทธศาสตร์การพัฒนาขององค์การบริหารส่วนตำบลศรีวิชัย ในเขตจังหวัดที่ ๕ ยุทธศาสตร์การบริหารการกิจการบ้านเมืองที่ดีตามหลักธรรมาภิบาลและความมั่นคง

๕. ยุทธศาสตร์การบริหารการกิจการบ้านเมืองที่ดีตามหลักธรรมาภิบาลและความมั่นคง

แผนงานอุตสาหกรรมและการโยธา

ที่	โครงการ	วัตถุประสงค์	เป้าหมาย (ผลผลิตของ โครงการ)	งบประมาณ					ตัวชี้วัด KPI	ผลลัพธ์ที่คาดว่าจะได้รับ	หน่วยงาน ที่รับผิดชอบ หลัก
				๒๕๖๖ (บาท)	๒๕๖๗ (บาท)	๒๕๖๘ (บาท)	๒๕๖๙ (บาท)	๒๕๗๐ (บาท)			
๘๐	โครงการก่อสร้างถนน คสล. จากบ้านนายอาทิตย์ สีทรงฮาด	เพื่อความสะดวกในการสัญจร ของประชาชน	ม.๔	๔๐๐,๐๐๐	๔๐๐,๐๐๐	๔๐๐,๐๐๐	๔๐๐,๐๐๐	๔๐๐,๐๐๐	มีการสัญจรอย่าง สะดวก ร้อยละ ๑๐๐	ประชาชนได้รับความ สะดวกในการสัญจร	กองช่าง
๘๑	โครงการก่อสร้างถนน คสล. จากนายถวัลย์ จันทมาลา	เพื่อความสะดวกในการสัญจร ของประชาชน	ม.๔	๔๐๐,๐๐๐	๔๐๐,๐๐๐	๔๐๐,๐๐๐	๔๐๐,๐๐๐	๔๐๐,๐๐๐	มีการสัญจรอย่าง สะดวก ร้อยละ ๑๐๐	ประชาชนได้รับความ สะดวกในการสัญจร	กองช่าง
๘๒	โครงการปรับปรุงต่อเติมศาลา ประชาคม	เพื่อให้ประชาชนได้มีสถานที่ ใช้ประโยชน์และจัดกิจกรรม ของชุมชน	ม.๔	๔๐๐,๐๐๐	๔๐๐,๐๐๐	๔๐๐,๐๐๐	๔๐๐,๐๐๐	๔๐๐,๐๐๐	ประชาชนได้ใช้ประ โยชน์ร้อยละ ๑๐๐	ประชาชนมีสถานที่ ใช้ประโยชน์และจัด กิจกรรมของชุมชน อย่างมีประสิทธิภาพ	กองช่าง
๘๓	โครงการก่อสร้างถนน คสล. หน้าบ้านนายมิ่ง พรหมพินิจถึง หน้าบ้านนายแฮด นามวันดี	เพื่อความสะดวกในการสัญจร ของประชาชน	ม.๑๓	๔๐๐,๐๐๐	๔๐๐,๐๐๐	๔๐๐,๐๐๐	๔๐๐,๐๐๐	๔๐๐,๐๐๐	มีการสัญจรอย่าง สะดวก ร้อยละ ๑๐๐	ประชาชนได้รับความ สะดวกในการสัญจร	กองช่าง
๘๔	โครงการก่อสร้างถนน คสล. หน้าบ้านนายทศพล ศักดิ์หาญภพ ถึงทางแยกบ้านขัวสูง - บ้าน นาเกษตร	เพื่อความสะดวกในการสัญจร ของประชาชน	ม.๑๓	๔๐๐,๐๐๐	๔๐๐,๐๐๐	๔๐๐,๐๐๐	๔๐๐,๐๐๐	๔๐๐,๐๐๐	มีการสัญจรอย่าง สะดวก ร้อยละ ๑๐๐	ประชาชนได้รับความ สะดวกในการสัญจร	กองช่าง
๘๕	โครงการก่อสร้างห้องน้ำในที่ สาธารณะ (ป่าช้า)	เพื่อให้ประชาชนมีห้องน้ำใช้ เวลาจัดกิจกรรมต่างๆ ของ ชุมชน	ม.๑๓	๔๐๐,๐๐๐	๔๐๐,๐๐๐	๔๐๐,๐๐๐	๔๐๐,๐๐๐	๔๐๐,๐๐๐	ร้อยละ๑๐๐ ของ ความพึงพอใจของ ประชาชน	ประชาชนมีห้องน้ำใช้ อย่างเพียงพอในการ จัดกิจกรรมต่างๆ	กองช่าง

ก. ยุทธศาสตร์จังหวัดที่ ๕ ยุทธศาสตร์การบริหารการกิจการบ้านเมืองที่ดีตามหลักธรรมาภิบาลและความมั่นคง

ข. ยุทธศาสตร์การพัฒนาขององค์การบริหารส่วนตำบลศรีวิชัย ในเขตจังหวัดที่ ๕ ยุทธศาสตร์การบริหารการกิจการบ้านเมืองที่ดีตามหลักธรรมาภิบาลและความมั่นคง

๕. ยุทธศาสตร์การบริหารการกิจการบ้านเมืองที่ดีตามหลักธรรมาภิบาลและความมั่นคง

แผนงานอุตสาหกรรมและการโยธา

ที่	โครงการ	วัตถุประสงค์	เป้าหมาย (ผลผลิตของ โครงการ)	งบประมาณ					ตัวชี้วัด KPI	ผลลัพธ์ที่คาดว่าจะได้รับ	หน่วยงาน ที่รับผิดชอบ หลัก
				๒๕๖๖ (บาท)	๒๕๖๗ (บาท)	๒๕๖๘ (บาท)	๒๕๖๙ (บาท)	๒๕๗๐ (บาท)			
๗๕	โครงการก่อสร้างถนน คสล. ด้านหลัง อบต.ศรีวิชัย	เพื่อความสะดวกในการสัญจร และเพื่อลดมลพิษทางอากาศ	ม.๒	๔๐๐,๐๐๐	๔๐๐,๐๐๐	๔๐๐,๐๐๐	๔๐๐,๐๐๐	๔๐๐,๐๐๐	มีการสัญจรอย่าง สะดวก ร้อยละ ๑๐๐	ประชาชนได้รับความ สะดวกในการสัญจร และลดมลพิษทางอา กาศอย่างมีประสิทธิภาพ	กองช่าง
๗๖	โครงการก่อสร้างถนนลูกรัง ภายในหมู่บ้าน	เพื่อความสะดวกในการสัญจร ของประชาชน	ม.๒	๔๐๐,๐๐๐	๔๐๐,๐๐๐	๔๐๐,๐๐๐	๔๐๐,๐๐๐	๔๐๐,๐๐๐	มีการสัญจรอย่าง สะดวก ร้อยละ ๑๐๐	ประชาชนได้รับความ สะดวกในการสัญจร	กองช่าง
๗๗	โครงการติดตั้งพลังงานไฟฟ้า โซลาร์เซลล์เพื่อประปาภายใน หมู่บ้าน	เพื่อให้ประชาชนมีน้ำใช้เพื่อ การเกษตรอย่างเพียงพอและ ลดรายจ่ายได้	ม.๒	๔๐๐,๐๐๐	๔๐๐,๐๐๐	๔๐๐,๐๐๐	๔๐๐,๐๐๐	๔๐๐,๐๐๐	ประชาชนมีน้ำใช้ ร้อยละ ๘๐	ประชาชนมีน้ำใช้เพื่อ การเกษตรและลดราย จ่ายได้	กองช่าง
๗๘	โครงการก่อสร้างถนนลูกรัง เพื่อการเกษตรสายบ้านหัวนา - บ้านโนนสวาท	เพื่อความสะดวกในการสัญจร ของประชาชน	ม.๒	๔๐๐,๐๐๐	๔๐๐,๐๐๐	๔๐๐,๐๐๐	๔๐๐,๐๐๐	๔๐๐,๐๐๐	มีการสัญจรอย่าง สะดวก ร้อยละ ๑๐๐	ประชาชนได้รับความ สะดวกในการสัญจร	กองช่าง
๗๙	โครงการก่อสร้างหอดึงประปา พร้อมขยายเขตประปา	เพื่อให้ประชาชนมีน้ำประปา ใช้ในการอุปโภค - บริโภค อย่างเพียงพอ	ม.๔	๔๐๐,๐๐๐	๔๐๐,๐๐๐	๔๐๐,๐๐๐	๔๐๐,๐๐๐	๔๐๐,๐๐๐	ประชาชนมีน้ำประ ปาอุปโภค - บริโภค เพิ่มขึ้นร้อยละ ๘๐	ประชาชนมีน้ำประปา ใช้ในการอุปโภค - บริ โภคอย่างเพียงพอ	กองช่าง

ก. ยุทธศาสตร์จังหวัดที่ ๕ ยุทธศาสตร์การบริหารการกิจการบ้านเมืองที่ดีตามหลักธรรมาภิบาลและความมั่นคง

ข. ยุทธศาสตร์การพัฒนาขององค์การบริหารส่วนตำบลศรีวิชัย ในเขตจังหวัดที่ ๕ ยุทธศาสตร์การบริหารการกิจการบ้านเมืองที่ดีตามหลักธรรมาภิบาลและความมั่นคง

๕. ยุทธศาสตร์การบริหารการกิจการบ้านเมืองที่ดีตามหลักธรรมาภิบาลและความมั่นคง

แผนงานอุตสาหกรรมและการโยธา

ที่	โครงการ	วัตถุประสงค์	เป้าหมาย (ผลผลิตของ โครงการ)	งบประมาณ					ตัวชี้วัด KPI	ผลลัพธ์ที่คาดว่าจะได้รับ	หน่วยงาน ที่รับผิดชอบหลัก
				๒๕๖๖ (บาท)	๒๕๖๗ (บาท)	๒๕๖๘ (บาท)	๒๕๖๙ (บาท)	๒๕๗๐ (บาท)			
๙๖	โครงการก่อสร้างลาน คสล. อเนกประสงค์ บริเวณบ่อพันนา	เพื่อใช้เป็นสถานที่จัดกิจกรรม ของชุมชน	ม.๖	๔๐๐,๐๐๐	๔๐๐,๐๐๐	๔๐๐,๐๐๐	๔๐๐,๐๐๐	๔๐๐,๐๐๐	ร้อยละ ๑๐๐ ของ ประชาชนมีความ พึงพอใจ	ชุมชนมีสถานที่จัด กิจกรรมต่างๆ	กองช่าง
๙๗	โครงการก่อสร้างถนน คสล. เส้น ศพด.บ้านดอนแดง	เพื่อความสะดวกในการสัญจร ของประชาชน	ม.๖	๔๐๐,๐๐๐	๔๐๐,๐๐๐	๔๐๐,๐๐๐	๔๐๐,๐๐๐	๔๐๐,๐๐๐	มีการสัญจรอย่าง สะดวก ร้อยละ ๑๐๐	ประชาชนได้รับความ สะดวกในการสัญจร	กองช่าง
๙๘	โครงการก่อสร้างถนนลูกรังเพื่อ การเกษตรเส้นฮองหาด-หนอง หอย	เพื่อความสะดวกในการสัญจร ของประชาชน	ม.๖	๔๐๐,๐๐๐	๔๐๐,๐๐๐	๔๐๐,๐๐๐	๔๐๐,๐๐๐	๔๐๐,๐๐๐	มีการสัญจรอย่าง สะดวก ร้อยละ ๑๐๐	ประชาชนได้รับความ สะดวกในการสัญจร	กองช่าง
๙๙	โครงการปรับปรุง/ซ่อมแซม ถนนลูกรังเส้นห้วยหินร่อง	เพื่อความสะดวกในการสัญจร ของประชาชน	ม.๖	๔๐๐,๐๐๐	๔๐๐,๐๐๐	๔๐๐,๐๐๐	๔๐๐,๐๐๐	๔๐๐,๐๐๐	มีการสัญจรอย่าง สะดวก ร้อยละ ๑๐๐	ประชาชนได้รับความ สะดวกในการสัญจร	กองช่าง
๑๐๐	โครงการวางท่อ เส้นไป ศพด. โคกสะอาด	เพื่อความสะดวกในการสัญจร ของประชาชน	ม.๗	๔๐๐,๐๐๐	๔๐๐,๐๐๐	๔๐๐,๐๐๐	๔๐๐,๐๐๐	๔๐๐,๐๐๐	มีการสัญจรอย่าง สะดวก ร้อยละ ๑๐๐	ประชาชนได้รับความ สะดวกในการสัญจร	กองช่าง
๑๐๑	โครงการก่อสร้างถนน คสล. เส้นประปา	เพื่อความสะดวกในการสัญจร ของประชาชน	ม.๗	๔๐๐,๐๐๐	๔๐๐,๐๐๐	๔๐๐,๐๐๐	๔๐๐,๐๐๐	๔๐๐,๐๐๐	มีการสัญจรอย่าง สะดวก ร้อยละ ๑๐๐	ประชาชนได้รับความ สะดวกในการสัญจร	กองช่าง

ก. ยุทธศาสตร์จังหวัดที่ ๕ ยุทธศาสตร์การบริหารการกิจการบ้านเมืองที่ดีตามหลักธรรมาภิบาลและความมั่นคง

แบบ ผ.๐๒

ข. ยุทธศาสตร์การพัฒนาขององค์การบริหารส่วนตำบลศรีวิชัย ในเขตจังหวัดที่ ๕ ยุทธศาสตร์การบริหารการกิจการบ้านเมืองที่ดีตามหลักธรรมาภิบาลและความมั่นคง

๕. ยุทธศาสตร์การบริหารการกิจการบ้านเมืองที่ดีตามหลักธรรมาภิบาลและความมั่นคง

แผนงานอุตสาหกรรมและการโยธา

ที่	โครงการ	วัตถุประสงค์	เป้าหมาย (ผลผลิตของ โครงการ)	งบประมาณ					ตัวชี้วัด KPI	ผลลัพธ์ที่คาดว่าจะได้รับ	หน่วยงาน ที่รับผิดชอบหลัก
				๒๕๖๖ (บาท)	๒๕๖๗ (บาท)	๒๕๖๘ (บาท)	๒๕๖๙ (บาท)	๒๕๗๐ (บาท)			
๑๐๒	โครงการก่อสร้างถนน คสล. เส้นไปห้วยหินร่อง	เพื่อความสะดวกในการสัญจร ของประชาชน	ม.๗	๔๐๐,๐๐๐	๔๐๐,๐๐๐	๔๐๐,๐๐๐	๔๐๐,๐๐๐	๔๐๐,๐๐๐	มีการสัญจรอย่าง สะดวก ร้อยละ ๑๐๐	ประชาชนได้รับความ สะดวกในการสัญจร	กองช่าง
	โครงการก่อสร้างประปาหอดัง พร้อมขยายเขต	เพื่อให้ประชาชนมีน้ำประปา ใช้ในการอุปโภค - บริโภค อย่างเพียงพอ	ม.๑๐	๔๐๐,๐๐๐	๔๐๐,๐๐๐	๔๐๐,๐๐๐	๔๐๐,๐๐๐	๔๐๐,๐๐๐	ประชาชนมีน้ำประ ปาอุปโภค - บริโภค เพิ่มขึ้นร้อยละ ๘๐	ประชาชนมีน้ำประปา ใช้ในการอุปโภค - บริ โภคอย่างเพียงพอ	กองช่าง
๑๐๔	โครงการก่อสร้างถนน คสล. รอบหมู่บ้าน	เพื่อความสะดวกในการสัญจร ของประชาชน	ม.๑๐	๔๐๐,๐๐๐	๔๐๐,๐๐๐	๔๐๐,๐๐๐	๔๐๐,๐๐๐	๔๐๐,๐๐๐	มีการสัญจรอย่าง สะดวก ร้อยละ ๑๐๐	ประชาชนได้รับความ สะดวกในการสัญจร	กองช่าง
๑๐๖	โครงการปรับปรุง/ซ่อมแซมถนน ลูกรังสายบ้านดอนแดง -บ้าน โคกสะอาด	เพื่อความสะดวกในการสัญจร ของประชาชน	ม.๑๐	๔๐๐,๐๐๐	๔๐๐,๐๐๐	๔๐๐,๐๐๐	๔๐๐,๐๐๐	๔๐๐,๐๐๐	มีการสัญจรอย่าง สะดวก ร้อยละ ๑๐๐	ประชาชนได้รับความ สะดวกในการสัญจร	กองช่าง
๑๐๗	โครงการก่อสร้างถนน คสล. จากบ้านดอนแดง - โคกศิลา	เพื่อความสะดวกในการสัญจร ของประชาชน	ม.๑๐	๔๐๐,๐๐๐	๔๐๐,๐๐๐	๔๐๐,๐๐๐	๔๐๐,๐๐๐	๔๐๐,๐๐๐	มีการสัญจรอย่าง สะดวก ร้อยละ ๑๐๐	ประชาชนได้รับความ สะดวกในการสัญจร	กองช่าง
๑๐๘	โครงการก่อสร้างถนน คสล. จากบ้านดอนแดง - ศรีวิชัย	เพื่อความสะดวกในการสัญจร ของประชาชน	ม.๑๐	๔๐๐,๐๐๐	๔๐๐,๐๐๐	๔๐๐,๐๐๐	๔๐๐,๐๐๐	๔๐๐,๐๐๐	มีการสัญจรอย่าง สะดวก ร้อยละ ๑๐๐	ประชาชนได้รับความ สะดวกในการสัญจร	กองช่าง

ก. ยุทธศาสตร์จังหวัดที่ ๕ ยุทธศาสตร์การบริหารการกิจการบ้านเมืองที่ดีตามหลักธรรมาภิบาลและความมั่นคง

แบบ ผ.๐๒

ข. ยุทธศาสตร์การพัฒนาขององค์การบริหารส่วนตำบลศรีวิชัย ในเขตจังหวัดที่ ๕ ยุทธศาสตร์การบริหารการกิจการบ้านเมืองที่ดีตามหลักธรรมาภิบาลและความมั่นคง

๕. ยุทธศาสตร์การบริหารการกิจการบ้านเมืองที่ดีตามหลักธรรมาภิบาลและความมั่นคง

แผนงานอุตสาหกรรมและการโยธา

ที่	โครงการ	วัตถุประสงค์	เป้าหมาย (ผลผลิตของ โครงการ)	งบประมาณ					ตัวชี้วัด KPI	ผลลัพธ์ที่คาดว่าจะได้รับ	หน่วยงาน ที่รับผิดชอบ หลัก
				๒๕๖๖ (บาท)	๒๕๖๗ (บาท)	๒๕๖๘ (บาท)	๒๕๖๙ (บาท)	๒๕๗๐ (บาท)			
๑๐๒	โครงการก่อสร้างถนน คสล.ภายในหมู่บ้าน	เพื่อความสะดวกในการสัญจรของประชาชน	ม.๑๒	๔๐๐,๐๐๐	๔๐๐,๐๐๐	๔๐๐,๐๐๐	๔๐๐,๐๐๐	๔๐๐,๐๐๐	มีการสัญจรอย่างสะดวก ร้อยละ ๑๐๐	ประชาชนได้รับความสะดวกในการสัญจร	กองช่าง
๑๐๓	โครงการก่อสร้างถนนลูกรังเพื่อการเกษตร(พร้อมวางท่อบล็อกคอนเวิร์ด)จากบ้านนายเมฆินทร์ มามีมิน - นานายสุรัตน์ ถาทุมมา	เพื่อความสะดวกในการสัญจรของประชาชน	ม.๑๒	๔๐๐,๐๐๐	๔๐๐,๐๐๐	๔๐๐,๐๐๐	๔๐๐,๐๐๐	๔๐๐,๐๐๐	มีการสัญจรอย่างสะดวก ร้อยละ ๑๐๐	ประชาชนได้รับความสะดวกในการสัญจร	กองช่าง
๑๐๔	โครงการก่อสร้างประปาหอดังพร้อมขยายเขต	เพื่อให้ประชาชนมีน้ำประปาใช้ในการอุปโภค - บริโภคอย่างเพียงพอ	ม.๑๒	๔๐๐,๐๐๐	๔๐๐,๐๐๐	๔๐๐,๐๐๐	๔๐๐,๐๐๐	๔๐๐,๐๐๐	ประชาชนมีน้ำประปาอุปโภค - บริโภคเพิ่มขึ้นร้อยละ ๘๐	ประชาชนมีน้ำประปาใช้ในการอุปโภค - บริโภคอย่างเพียงพอ	กองช่าง
๑๐๕	โครงการติดตั้งตู้ผลิตน้ำดื่ม	เพื่อให้ประชาชนมีน้ำประปาใช้ในการอุปโภค - บริโภคอย่างเพียงพอ	ม.๑๒	๔๐๐,๐๐๐	๔๐๐,๐๐๐	๔๐๐,๐๐๐	๔๐๐,๐๐๐	๔๐๐,๐๐๐	ประชาชนมีน้ำประปาอุปโภค - บริโภคเพิ่มขึ้นร้อยละ ๘๐	ประชาชนมีน้ำประปาใช้ในการอุปโภค - บริโภคอย่างเพียงพอ	กองช่าง
๑๐๖	โครงการก่อสร้างประปาหอดังพร้อมขยายเขต	เพื่อให้ประชาชนมีน้ำประปาใช้ในการอุปโภค - บริโภคอย่างเพียงพอ	ม.๑๔	๔๐๐,๐๐๐	๔๐๐,๐๐๐	๔๐๐,๐๐๐	๔๐๐,๐๐๐	๔๐๐,๐๐๐	ประชาชนมีน้ำประปาอุปโภค - บริโภคเพิ่มขึ้นร้อยละ ๘๐	ประชาชนมีน้ำประปาใช้ในการอุปโภค - บริโภคอย่างเพียงพอ	กองช่าง

ก. ยุทธศาสตร์จังหวัดที่ ๕ ยุทธศาสตร์การบริหารการกิจการบ้านเมืองที่ดีตามหลักธรรมาภิบาลและความมั่นคง

ข. ยุทธศาสตร์การพัฒนาขององค์การบริหารส่วนตำบลศรีวิชัย ในเขตจังหวัดที่ ๕ ยุทธศาสตร์การบริหารการกิจการบ้านเมืองที่ดีตามหลักธรรมาภิบาลและความมั่นคง

๕. ยุทธศาสตร์การบริหารการกิจการบ้านเมืองที่ดีตามหลักธรรมาภิบาลและความมั่นคง

แผนงานอุตสาหกรรมและการโยธา

ที่	โครงการ	วัตถุประสงค์	เป้าหมาย (ผลผลิตของ โครงการ)	งบประมาณ					ตัวชี้วัด KPI	ผลลัพธ์ที่คาดว่าจะได้รับ	หน่วยงาน ที่รับผิดชอบหลัก
				๒๕๖๖ (บาท)	๒๕๖๗ (บาท)	๒๕๖๘ (บาท)	๒๕๖๙ (บาท)	๒๕๗๐ (บาท)			
๑๐๗	โครงการก่อสร้างถนน คสล. ภายในหมู่บ้าน	เพื่อความสะดวกในการสัญจร ของประชาชน	ม.๑๒	๔๐๐,๐๐๐	๔๐๐,๐๐๐	๔๐๐,๐๐๐	๔๐๐,๐๐๐	๔๐๐,๐๐๐	มีการสัญจรอย่าง สะดวก ร้อยละ ๑๐๐	ประชาชนได้รับความ สะดวกในการสัญจร	กองช่าง
๑๐๘	โครงการซ่อมแซมถนนเพื่อการ เกษตร	เพื่อความสะดวกในการสัญจร ของประชาชน	ม.๑๔	๔๐๐,๐๐๐	๔๐๐,๐๐๐	๔๐๐,๐๐๐	๔๐๐,๐๐๐	๔๐๐,๐๐๐	มีการสัญจรอย่าง สะดวก ร้อยละ ๑๐๐	ประชาชนได้รับความ สะดวกในการสัญจร	กองช่าง
๑๐๙	โครงการก่อสร้างลานอเนกประ สงค์	เพื่อใช้เป็นสถานที่จัดกิจกรรม ของชุมชน	ม.๑๔	๔๐๐,๐๐๐	๔๐๐,๐๐๐	๔๐๐,๐๐๐	๔๐๐,๐๐๐	๔๐๐,๐๐๐	ร้อยละ ๑๐๐ ของ ประชาชนมีความ พึงพอใจ	ชุมชนมีสถานที่จัด กิจกรรมต่างๆ	กองช่าง
๑๑๐	โครงการก่อสร้างถนน คสล. เชื่อมระหว่างหมู่บ้าน	เพื่อความสะดวกในการสัญจร ของประชาชน	ม.๑๔	๔๐๐,๐๐๐	๔๐๐,๐๐๐	๔๐๐,๐๐๐	๔๐๐,๐๐๐	๔๐๐,๐๐๐	มีการสัญจรอย่าง สะดวก ร้อยละ ๑๐๐	ประชาชนได้รับความ สะดวกในการสัญจร	กองช่าง
๑๑๑	โครงการปรับปรุงถนนลูกรังภายใน หมู่บ้าน	เพื่อความสะดวกในการสัญจร ของประชาชน	ม.๕	๔๐๐,๐๐๐	๔๐๐,๐๐๐	๔๐๐,๐๐๐	๔๐๐,๐๐๐	๔๐๐,๐๐๐	มีการสัญจรอย่าง สะดวก ร้อยละ ๑๐๐	ประชาชนได้รับความ สะดวกในการสัญจร	กองช่าง
๑๑๒	โครงการปรับปรุงถนนลูกรังภายใน หมู่บ้าน	เพื่อความสะดวกในการสัญจร ของประชาชน	ม.๑๕	๔๐๐,๐๐๐	๔๐๐,๐๐๐	๔๐๐,๐๐๐	๔๐๐,๐๐๐	๔๐๐,๐๐๐	มีการสัญจรอย่าง สะดวก ร้อยละ ๑๐๐	ประชาชนได้รับความ สะดวกในการสัญจร	กองช่าง

รายละเอียดโครงการพัฒนา  
แผนพัฒนาท้องถิ่นห้าปี (พ.ศ.๒๕๖๖ - ๒๕๗๐)

สำหรับ โครงการที่เกี่วข้องกับขององค์กรปกครองส่วนท้องถิ่นที่ใช้สำหรับการประสานแผนพัฒนาท้องถิ่น  
องค์การบริหารส่วนตำบลศรีวิชัย อำเภอวานรนิวาส จังหวัดสกลนคร

ก. ยุทธศาสตร์จังหวัดที่ ๕ ยุทธศาสตร์การบริหารการกิจการบ้านเมืองที่ดีตามหลักธรรมาภิบาลและความมั่นคง

ข. ยุทธศาสตร์การพัฒนาขององค์การบริหารส่วนตำบลศรีวิชัย ในเขตจังหวัดที่ ๕ ยุทธศาสตร์การบริหารการกิจการบ้านเมืองที่ดีตามหลักธรรมาภิบาลและความมั่นคง

๕. ยุทธศาสตร์การบริหารการกิจการบ้านเมืองที่ดีตามหลักธรรมาภิบาลและความมั่นคง

แผนงานเคหะชุมชนและชุมชน

ที่	โครงการ	วัตถุประสงค์	เป้าหมาย (ผลผลิตของ โครงการ)	งบประมาณ					ตัวชี้วัด KPI	ผลลัพธ์ที่คาดว่าจะได้รับ	หน่วยงาน ที่รับผิดชอบ หลัก
				๒๕๖๖ (บาท)	๒๕๖๗ (บาท)	๒๕๖๘ (บาท)	๒๕๖๙ (บาท)	๒๕๗๐ (บาท)			
๑	โครงการก่อสร้างถนนลาดยางเชื่อมต่อระหว่างตำบล สายบ้านแก้ง ต.ศรีวิชัย - บ้านขาม ต.ข้าวกาย อ.วานรนิวาส จังหวัดสกลนคร	เพื่อความสะดวกในการสัญจรและเพื่อลดมลพิษทางอากาศ	ประชาชนผู้ใช้เส้นทาง	๑๐,๐๐๐,๐๐๐	๑๐,๐๐๐,๐๐๐	๑๐,๐๐๐,๐๐๐	๑๐,๐๐๐,๐๐๐	๑๐,๐๐๐,๐๐๐	ถนนลาดยางเชื่อมระหว่างตำบลร้อยละ ๑๐๐	ประชาชนได้รับความสะดวกในการสัญจร และสามารถลดมลพิษทางภาคได้	กองช่าง/ อบจ./ทช.
๒	โครงการก่อสร้างถนนลาดยางเชื่อมต่อระหว่างตำบล สายบ้านดอนแดงน้อย ต.ศรีวิชัย - บ้านโพธิ์ตาก ต.เดื่อศรีคันไชย อ.วานรนิวาส จังหวัดสกลนคร	เพื่อความสะดวกในการสัญจรและเพื่อลดมลพิษทางอากาศ	ประชาชนผู้ใช้เส้นทาง	๑๒,๐๐๐,๐๐๐	๑๒,๐๐๐,๐๐๐	๑๒,๐๐๐,๐๐๐	๑๒,๐๐๐,๐๐๐	๑๒,๐๐๐,๐๐๐	ถนนลาดยางเชื่อมระหว่างตำบลร้อยละ ๑๐๐	ประชาชนได้รับความสะดวกในการสัญจร และสามารถลดมลพิษทางภาคได้	กองช่าง/ อบจ./ทช.
๓	โครงการก่อสร้างถนนลาดยางเชื่อมต่อระหว่างตำบล สายบ้านแก้ง ต.ศรีวิชัย - บ้านดาดโตน ต.หนองสม อ.วานรนิวาส จังหวัดสกลนคร	เพื่อความสะดวกในการสัญจรและเพื่อลดมลพิษทางอากาศ	ประชาชนผู้ใช้เส้นทาง	๘,๐๐๐,๐๐๐	๘,๐๐๐,๐๐๐	๘,๐๐๐,๐๐๐	๘,๐๐๐,๐๐๐	๘,๐๐๐,๐๐๐	ถนนลาดยางเชื่อมระหว่างตำบลร้อยละ ๑๐๐	ประชาชนได้รับความสะดวกในการสัญจร และสามารถลดมลพิษทางภาคได้	กองช่าง/ อบจ./ทช.

รายละเอียดโครงการพัฒนา

แบบ ผ.๑๒/๒

แผนพัฒนาท้องถิ่นห้าปี (พ.ศ.๒๕๖๖ - ๒๕๗๐)

สำหรับ โครงการที่เกี่วกันกับขององค์กรปกครองส่วนท้องถิ่นที่ใช้สำหรับการประสานแผนพัฒนาท้องถิ่น  
องค์การบริหารส่วนตำบลศรีวิชัย อำเภอวานรนิวาส จังหวัดสกลนคร

ก. ยุทธศาสตร์จังหวัดที่ ๕ ยุทธศาสตร์การบริหารการกิจการบ้านเมืองที่ดีตามหลักธรรมาภิบาลและความมั่นคง

ข. ยุทธศาสตร์การพัฒนาขององค์การบริหารส่วนตำบลศรีวิชัย ในเขตจังหวัดที่ ๕ ยุทธศาสตร์การบริหารการกิจการบ้านเมืองที่ดีตามหลักธรรมาภิบาลและความมั่นคง

๕. ยุทธศาสตร์การบริหารการกิจการบ้านเมืองที่ดีตามหลักธรรมาภิบาลและความมั่นคง

แผนงานเคหะชุมชนและชุมชน

ที่	โครงการ	วัตถุประสงค์	เป้าหมาย (ผลผลิตของ โครงการ)	งบประมาณ					ตัวชี้วัด KPI	ผลลัพธ์ที่คาดว่าจะได้รับ	หน่วยงาน ที่รับผิดชอบ หลัก
				๒๕๖๖ (บาท)	๒๕๖๗ (บาท)	๒๕๖๘ (บาท)	๒๕๖๙ (บาท)	๒๕๗๐ (บาท)			
๔	โครงการก่อสร้างถนนลาดยางเชื่อมต่อระหว่างตำบล สายบ้านศรีวิชัย ต.ศรีวิชัย - บ้านขุนภูมิ ต.เตือศรีคันไชย อ.วานรนิวาส จ.สกลนคร	เพื่อความสะดวกในการสัญจรและเพื่อลดมลพิษทางอากาศ	ประชาชนผู้ใช้เส้นทาง	๑๐,๐๐๐,๐๐๐	๑๐,๐๐๐,๐๐๐	๑๐,๐๐๐,๐๐๐	๑๐,๐๐๐,๐๐๐	๑๐,๐๐๐,๐๐๐	ถนนลาดยางเชื่อมระหว่างตำบลร้อยละ ๑๐๐	ประชาชนได้รับความสะดวกในการสัญจร และสามารถลดมลพิษทางภาคได้	กองช่าง/ อบจ./ทช.
๕	โครงการก่อสร้างถนนลาดยางเชื่อมต่อระหว่างตำบล สายบ้านร่มเย็น ต.ศรีวิชัย - บ้านโพธิ์ตาก ต.เตือศรีคันไชย อ.วานรนิวาส จ.สกลนคร	เพื่อความสะดวกในการสัญจรและเพื่อลดมลพิษทางอากาศ	ประชาชนผู้ใช้เส้นทาง	๑๐,๐๐๐,๐๐๐	๑๐,๐๐๐,๐๐๐	๑๐,๐๐๐,๐๐๐	๑๐,๐๐๐,๐๐๐	๑๐,๐๐๐,๐๐๐	ถนนลาดยางเชื่อมระหว่างตำบลร้อยละ ๑๐๐	ประชาชนได้รับความสะดวกในการสัญจร และสามารถลดมลพิษทางภาคได้	กองช่าง/ อบจ./ทช.
๖	โครงการตีเส้นจราจรเส้นสี่แยกบ้านโนนอุดม ต.ศรีวิชัย - บ้านตาดโตน ต.หนองสนม อ.วานรนิวาส จ.สกลนคร	เพื่อความสะดวกในการจราจร	ประชาชนผู้ใช้เส้นทาง	๑,๐๐๐,๐๐๐	๑,๐๐๐,๐๐๐	๑,๐๐๐,๐๐๐	๑,๐๐๐,๐๐๐	๑,๐๐๐,๐๐๐	ถนนลาดยางเชื่อมระหว่างตำบลร้อยละ ๑๐๐	ประชาชนได้รับความสะดวกในการสัญจร และสามารถลดมลพิษทางภาคได้	กองช่าง/ อบจ./ทช.
๗	โครงการก่อสร้างถนนลาดยางเชื่อมต่อระหว่างตำบล สายบ้านโนนอุดม ต.ศรีวิชัย - บ้านตาดโตน ต.หนองสนม อ.วานรนิวาส จ.สกลนคร	เพื่อความสะดวกในการสัญจรและเพื่อลดมลพิษทางอากาศ	ประชาชนผู้ใช้เส้นทาง	๑๐,๐๐๐,๐๐๐	๑๐,๐๐๐,๐๐๐	๑๐,๐๐๐,๐๐๐	๑๐,๐๐๐,๐๐๐	๑๐,๐๐๐,๐๐๐	ถนนลาดยางเชื่อมระหว่างตำบลร้อยละ ๑๐๐	ประชาชนได้รับความสะดวกในการสัญจร และสามารถลดมลพิษทางภาคได้	กองช่าง/ อบจ./ทช.
รวม	.....๗.....โครงการ	-	-	๒๑,๐๐๐,๐๐๐	๒๑,๐๐๐,๐๐๐	๒๑,๐๐๐,๐๐๐	๒๑,๐๐๐,๐๐๐	๒๑,๐๐๐,๐๐๐	-	-	-

## บัญชีครุภัณฑ์

แผนพัฒนาท้องถิ่นห้าปี (พ.ศ.๒๕๖๖ - ๒๕๗๐)

องค์การบริหารส่วนตำบลศรีวิชัย อำเภอมหารนิวาส จังหวัดสกลนคร

ที่	แผนงาน	หมวด	ประเภท	เป้าหมาย (ผลผลิตของ ครุภัณฑ์)	งบประมาณ					หน่วยงาน ที่รับผิดชอบ หลัก
					๒๕๖๖ (บาท)	๒๕๖๗ (บาท)	๒๕๖๘ (บาท)	๒๕๖๙ (บาท)	๒๕๗๐ (บาท)	
๑	การศึกษา	ครุภัณฑ์	ครุภัณฑ์กีฬา	จัดซื้อเครื่องเล่นสนาม	๓,๐๐๐,๐๐๐	๓,๐๐๐,๐๐๐	๓,๐๐๐,๐๐๐	๓,๐๐๐,๐๐๐	๓,๐๐๐,๐๐๐	กองการศึกษา
๒	การศึกษา	ครุภัณฑ์	ครุภัณฑ์งานบ้านงานครัว	จัดซื้อตู้เย็น ขนาด ๕ คิว (จำนวน ๓ เครื่อง)	๑๘,๐๐๐	๑๘,๐๐๐	๑๘,๐๐๐	๑๘,๐๐๐	๑๘,๐๐๐	กองการศึกษา
๓	การศึกษา	ครุภัณฑ์	ครุภัณฑ์สำนักงาน	จัดซื้อตู้เหล็กเก็บเอกสาร ๒ บาน ทึบ (มอก.)	๓๓,๐๐๐	๓๓,๐๐๐	๓๓,๐๐๐	๓๓,๐๐๐	๓๓,๐๐๐	กองการศึกษา
๔	การศึกษา	ครุภัณฑ์	ครุภัณฑ์คอมพิวเตอร์	จัดซื้อเครื่องคอมพิวเตอร์สำนั งาน (จำนวน ๖ เครื่อง)	๑๓๒,๐๐๐	๑๓๒,๐๐๐	๑๓๒,๐๐๐	๑๓๒,๐๐๐	๑๓๒,๐๐๐	กองการศึกษา

## บัญชีครุภัณฑ์

แผนพัฒนาท้องถิ่นห้าปี (พ.ศ.๒๕๖๖ - ๒๕๗๐)

องค์การบริหารส่วนตำบลศรีวิชัย อำเภอวนรนิวาส จังหวัดสกลนคร

ที่	แผนงาน	หมวด	ประเภท	เป้าหมาย (ผลผลิตของ ครุภัณฑ์)	งบประมาณ					หน่วยงาน ที่รับผิดชอบ หลัก
					๒๕๖๖ (บาท)	๒๕๖๗ (บาท)	๒๕๖๘ (บาท)	๒๕๖๙ (บาท)	๒๕๗๐ (บาท)	
๕	การศึกษา	ครุภัณฑ์	ครุภัณฑ์คอมพิวเตอร์	จัดซื้อเครื่องพิมพ์ชนิดเลเซอร์ (จำนวน ๖ เครื่อง)	๖๐,๐๐๐	๖๐,๐๐๐	๖๐,๐๐๐	๖๐,๐๐๐	๖๐,๐๐๐	กองการศึกษา
๖	การศึกษา	ครุภัณฑ์	ครุภัณฑ์สำนักงาน	จัดซื้อชั้นวางของสำหรับเด็ก (ตู้ล้อคเกอร์ จำนวน ๒๔ หลัง)	๖๐,๐๐๐	๖๐,๐๐๐	๖๐,๐๐๐	๖๐,๐๐๐	๖๐,๐๐๐	กองการศึกษา
๗	การศึกษา	ครุภัณฑ์	ครุภัณฑ์สำนักงาน	จัดซื้อบอร์ดประชาสัมพันธ์ (จำนวน ๖ ชุด)	๖๐,๐๐๐	๖๐,๐๐๐	๖๐,๐๐๐	๖๐,๐๐๐	๖๐,๐๐๐	กองการศึกษา
๘	การศึกษา	ครุภัณฑ์	ครุภัณฑ์สำนักงาน	จัดซื้อพัดลมติดผนัง จำนวน ๒๐ ตัว	๓๖,๐๐๐	๓๖,๐๐๐	๓๖,๐๐๐	๓๖,๐๐๐	๓๖,๐๐๐	กองการศึกษา

## บัญชีครุภัณฑ์

แผนพัฒนาท้องถิ่นห้าปี (พ.ศ.๒๕๖๖ - ๒๕๗๐)

องค์การบริหารส่วนตำบลศรีวิชัย อำเภอวานรนิวาส จังหวัดสกลนคร

ที่	แผนงาน	หมวด	ประเภท	เป้าหมาย (ผลผลิตของ ครุภัณฑ์)	งบประมาณ					หน่วยงาน ที่รับผิดชอบ หลัก
					๒๕๖๖ (บาท)	๒๕๖๗ (บาท)	๒๕๖๘ (บาท)	๒๕๖๙ (บาท)	๒๕๗๐ (บาท)	
๙	การศึกษา	ครุภัณฑ์	ครุภัณฑ์สำนักงาน	จัดซื้อพัดลมตั้งพื้น จำนวน ๑๒ ตัว	๒๖,๔๐๐	๒๖,๔๐๐	๒๖,๔๐๐	๒๖,๔๐๐	๒๖,๔๐๐	กองการศึกษา
๑๐	การศึกษา	ครุภัณฑ์	ครุภัณฑ์ไฟฟ้าและวิทยุ	จัดซื้อโทรทัศน์สี LED ขนาด ๕๐ นิ้ว (จำนวน ๖ เครื่อง)	๑๕๐,๐๐๐	๑๕๐,๐๐๐	๑๕๐,๐๐๐	๑๕๐,๐๐๐	๑๕๐,๐๐๐	กองการศึกษา
๑๑	บริหารงานทั่วไป	ครุภัณฑ์	ครุภัณฑ์สำนักงาน	จัดซื้อตู้เหล็กบานเลื่อนกระจก	๔,๕๐๐	๔,๕๐๐	๔,๕๐๐	๔,๕๐๐	๔,๕๐๐	หน่วยตรวจ สอบภายใน
๑๒	บริหารงานทั่วไป	ครุภัณฑ์	ครุภัณฑ์คอมพิวเตอร์	จัดซื้อเครื่องพิมพ์ Laser	๑๕,๐๐๐	๑๕,๐๐๐	๑๕,๐๐๐	๑๕,๐๐๐	๑๕,๐๐๐	หน่วยตรวจ สอบภายใน
๑๓	บริหารงานทั่วไป	ครุภัณฑ์	ครุภัณฑ์สำนักงาน	จัดซื้อตู้เก็บเอกสาร ๒ บาน มอก.	๑๖,๒๐๐	๑๐,๘๐๐	๑๖,๒๐๐	๑๐,๘๐๐	๑๖,๒๐๐	กองคลัง

## บัญชีครุภัณฑ์

แผนพัฒนาท้องถิ่นห้าปี (พ.ศ.๒๕๖๖ - ๒๕๗๐)

องค์การบริหารส่วนตำบลศรีวิชัย อำเภอวนรนิวาส จังหวัดสกลนคร

ที่	แผนงาน	หมวด	ประเภท	เป้าหมาย (ผลผลิตของ ครุภัณฑ์)	งบประมาณ					หน่วยงาน ที่รับผิดชอบ หลัก
					๒๕๖๖ (บาท)	๒๕๖๗ (บาท)	๒๕๖๘ (บาท)	๒๕๖๙ (บาท)	๒๕๗๐ (บาท)	
๑๔	บริหารงานทั่วไป	ครุภัณฑ์	ครุภัณฑ์สำนักงาน	จัดซื้อตู้เหล็กบานเลื่อนกระจก ๔ ฟุต	๘,๐๐๐	-	๘,๐๐๐	-	๘,๐๐๐	กองคลัง
๑๕	บริหารงานทั่วไป	ครุภัณฑ์	ครุภัณฑ์สำนักงาน	จัดซื้อเก้าอี้ทำงานแบบมีล้อเลื่อน	๔,๖๐๐	-	-	-	๔,๖๐๐	กองคลัง
๑๖	บริหารงานทั่วไป	ครุภัณฑ์	ครุภัณฑ์คอมพิวเตอร์	จัดซื้อคอมพิวเตอร์โน้ตบุค	๒๒,๐๐๐	๒๒,๐๐๐	๒๒,๐๐๐	๒๒,๐๐๐	๒๒,๐๐๐	กองคลัง
๑๗	บริหารงานทั่วไป	ครุภัณฑ์	ครุภัณฑ์คอมพิวเตอร์	จัดซื้อคอมพิวเตอร์ตั้งโต๊ะ	๓๐,๐๐๐	๓๐,๐๐๐	๓๐,๐๐๐	๓๐,๐๐๐	๓๐,๐๐๐	กองคลัง
๑๘	บริหารงานทั่วไป	ครุภัณฑ์	ครุภัณฑ์คอมพิวเตอร์	จัดซื้อเครื่องปริ้นเตอร์แบบหัวฉีด Murtifunction พร้อมติดตั้งถัง หมึกพิมพ์ (Ink Tank Printer)	๓๐,๐๐๐	๓๐,๐๐๐	๓๐,๐๐๐	๓๐,๐๐๐	๓๐,๐๐๐	กองคลัง

## บัญชีครุภัณฑ์

แผนพัฒนาท้องถิ่นห้าปี (พ.ศ.๒๕๖๖ - ๒๕๗๐)

องค์การบริหารส่วนตำบลศรีวิชัย อำเภอมวนรนิวาส จังหวัดสกลนคร

ที่	แผนงาน	หมวด	ประเภท	เป้าหมาย (ผลผลิตของ ครุภัณฑ์)	งบประมาณ					หน่วยงาน ที่รับผิดชอบ หลัก
					๒๕๖๖ (บาท)	๒๕๖๗ (บาท)	๒๕๖๘ (บาท)	๒๕๖๙ (บาท)	๒๕๗๐ (บาท)	
๑๙	การศึกษา	ครุภัณฑ์	ครุภัณฑ์ยานพาหนะ และขนส่ง	จัดซื้อรถยนต์ส่วนบุคคล (รถบรรทุก ดีเซล)	๘๕๔,๐๐๐	๘๕๔,๐๐๐	๘๕๔,๐๐๐	๘๕๔,๐๐๐	๘๕๔,๐๐๐	กองการศึกษา
๒๐	อุตสาหกรรมและการ โยธา	ครุภัณฑ์	ครุภัณฑ์อื่น	จัดซื้อปั้มน้ำชนิดจุ่ม (ซัมเมอร์ส)	๒๐๐,๐๐๐	๒๐๐,๐๐๐	๒๐๐,๐๐๐	๒๐๐,๐๐๐	๒๐๐,๐๐๐	กองช่าง
๒๑	เคหะและชุมชน	ครุภัณฑ์	ครุภัณฑ์ยานพาหนะ และขนส่ง	จัดซื้อรถยนต์ส่วนบุคคล (รถบรรทุก ดีเซล)	๘๕๔,๐๐๐	๘๕๔,๐๐๐	๘๕๔,๐๐๐	๘๕๔,๐๐๐	๘๕๔,๐๐๐	กองช่าง
๒๒	เคหะและชุมชน	ครุภัณฑ์	ครุภัณฑ์สำนักงาน	จัดซื้อตู้เก็บเอกสาร ๒ บานเปิด	๑๐,๘๐๐	๑๐,๘๐๐	๑๐,๘๐๐	๑๐,๘๐๐	๑๐,๘๐๐	กองช่าง

## บัญชีครุภัณฑ์

แผนพัฒนาท้องถิ่นห้าปี (พ.ศ.๒๕๖๖ - ๒๕๗๐)

องค์การบริหารส่วนตำบลศรีวิชัย อำเภอมัญจาคีรี จังหวัดขอนแก่น

ที่	แผนงาน	หมวด	ประเภท	เป้าหมาย (ผลผลิตของ ครุภัณฑ์)	งบประมาณ					หน่วยงาน ที่รับผิดชอบ หลัก
					๒๕๖๖ (บาท)	๒๕๖๗ (บาท)	๒๕๖๘ (บาท)	๒๕๖๙ (บาท)	๒๕๗๐ (บาท)	
๒๓	เคหะและชุมชน	ครุภัณฑ์	ครุภัณฑ์คอมพิวเตอร์	จัดซื้อคอมพิวเตอร์ตั้งโต๊ะ	๑๕,๐๐๐	๑๕,๐๐๐	๑๕,๐๐๐	๑๕,๐๐๐	๑๕,๐๐๐	กองช่าง
๒๔	เคหะและชุมชน	ครุภัณฑ์	ครุภัณฑ์สำนักงาน	จัดซื้อเก้าอี้แบบมีล้อเลื่อน	๙,๒๐๐	๙,๒๐๐	๙,๒๐๐	๙,๒๐๐	๙,๒๐๐	กองช่าง
๒๕	เคหะและชุมชน	ครุภัณฑ์	ครุภัณฑ์คอมพิวเตอร์	จัดซื้อเครื่องปริ้นเตอร์แบบหัวฉีด Multifunction พร้อมติดตั้งถัง หมึกพิมพ์ (Ink Tank Printer)	๑๕,๐๐๐	๑๕,๐๐๐	๑๕,๐๐๐	๑๕,๐๐๐	๑๕,๐๐๐	กองช่าง
๒๖	บริหารงานทั่วไป	ครุภัณฑ์	ครุภัณฑ์สำนักงาน	จัดซื้อตู้เหล็กบานเลื่อนกระจก ๔ ฟุต	๑๖,๐๐๐	๑๖,๐๐๐	๑๖,๐๐๐	๑๖,๐๐๐	๑๖,๐๐๐	สำนักปลัด
๒๗	บริหารงานทั่วไป	ครุภัณฑ์	ครุภัณฑ์คอมพิวเตอร์	จัดซื้อเครื่องพิมพ์เลเซอร์หรือLED ขาว-ดำ	๕,๒๐๐	๕,๒๐๐	๕,๒๐๐	๕,๒๐๐	๕,๒๐๐	สำนักปลัด

## บัญชีครุภัณฑ์

แผนพัฒนาท้องถิ่นห้าปี (พ.ศ.๒๕๖๖ - ๒๕๗๐)

องค์การบริหารส่วนตำบลศรีวิชัย อำเภอมวนรณนิवास จังหวัดสกลนคร

ที่	แผนงาน	หมวด	ประเภท	เป้าหมาย (ผลผลิตของ ครุภัณฑ์)	งบประมาณ					หน่วยงาน ที่รับผิดชอบ หลัก
					๒๕๖๖ (บาท)	๒๕๖๗ (บาท)	๒๕๖๘ (บาท)	๒๕๖๙ (บาท)	๒๕๗๐ (บาท)	
๒๘	การรักษาความสงบ ภายใน	ครุภัณฑ์	ครุภัณฑ์ไฟฟ้าและวิทยุ	จัดซื้อวิทยุสื่อสารแบบเคลื่อนที่	๑๗,๕๐๐	๑๗,๕๐๐	๑๗,๕๐๐	๑๗,๕๐๐	๑๗,๕๐๐	สำนักปลัด
๒๙	การรักษาความสงบ ภายใน	ครุภัณฑ์	ครุภัณฑ์เครื่องดับเพลิง	จัดซื้อสายส่งดับเพลิง	๑๖,๐๐๐	๑๖,๐๐๐	๑๖,๐๐๐	๑๖,๐๐๐	๑๖,๐๐๐	สำนักปลัด
๓๐	การรักษาความสงบ ภายใน	ครุภัณฑ์	ครุภัณฑ์สำนักงาน	จัดซื้อตู้เก็บเอกสาร ๒ บาน มอก.	๑๑,๐๐๐	๑๑,๐๐๐	๑๑,๐๐๐	๑๑,๐๐๐	๑๑,๐๐๐	สำนักปลัด
๓๑	การรักษาความสงบ ภายใน	ครุภัณฑ์	ครุภัณฑ์เครื่องดับเพลิง	จัดซื้อเครื่องดับเพลิงธรรมดา ขนาด ๑๕ ปอนด์ (ถังแดง)	๔,๒๕๐	๔,๒๕๐	๔,๒๕๐	๔,๒๕๐	๔,๒๕๐	สำนักปลัด



## ส่วนที่ ๔

### การติดตามและประเมินผล

#### ๑. การติดตามและประเมินผลยุทธศาสตร์

แบบประเมินผลการดำเนินงานตามแผนยุทธศาสตร์

##### ๑. วัตถุประสงค์ของแบบ

แบบประเมินผลการดำเนินงานตามแผนยุทธศาสตร์เป็นเครื่องมือในการประเมินผล การดำเนินงานองค์กรปกครองส่วนท้องถิ่นตามแผนยุทธศาสตร์ที่กำหนด โดยมีประเด็นในการประเมิน ๓ ส่วน คือ (๑) ความพึงพอใจต่อผลการดำเนินงานขององค์กรปกครองส่วนท้องถิ่นในภาพรวม (๒) ความถึงพอใจของผู้เกี่ยวข้องในแต่ละยุทธศาสตร์ และ (๓) การเปลี่ยนแปลงของชุมชนตามตัวชี้วัดที่เลือก

##### ๒. ประโยชน์

๒.๑ เป็นเครื่องมือสำหรับ เมืองพัทยา เทศบาล และองค์การบริหารส่วนตำบลที่จะนำไปใช้เป็นเครื่องมือในการประเมินผลการดำเนินงานตามแผนยุทธศาสตร์ที่กำหนดไว้ (Output)

๒.๒ เป็นเครื่องมือสำหรับองค์การบริหารส่วนจังหวัดซึ่งเป็นหน่วยติดตามประเมินผล (Monitoring and Evaluation Unit: M&E Unit) เพื่อใช้ในการประเมินผลการดำเนินงานขององค์กรปกครองส่วนท้องถิ่นในภาพรวม (Outcome and Impact)

##### ๓. ระยะเวลาในการติดตาม

แบบประเมินผลการดำเนินงานตามแผนยุทธศาสตร์ เป็นแบบที่ใช้ในการประเมินผล การดำเนินงานขององค์กรปกครองส่วนท้องถิ่นแต่ละปีงบประมาณ (ช่วงเดือนตุลาคม – กันยายน)

##### ๔. องค์ประกอบของแบบ

แบบประเมินผลการดำเนินงานตามแผนยุทธศาสตร์ ประกอบไปด้วย เนื้อหาที่สำคัญ ๓ ส่วน คือ

##### ส่วนที่ ๑ ข้อมูลทั่วไป

- ชื่อองค์กรปกครองส่วนท้องถิ่น
- วัน/เดือน/ปีที่รายงาน

##### ส่วนที่ ๒ ยุทธศาสตร์และโครงการในปี

- ยุทธศาสตร์และจำนวนโครงการที่ปรากฏอยู่ในแผน และจำนวนโครงการ

ที่ได้ปฏิบัติ

##### ส่วนที่ ๓ ผลการดำเนินงาน

- ความพึงพอใจต่อผลการดำเนินงานขององค์กรปกครองส่วนท้องถิ่นใน

ภาพรวม

- ผลการดำเนินงานในแต่ละยุทธศาสตร์

☺ ความพึงพอใจ

☺ การเปลี่ยนแปลงของชุมชนตามตัวชี้วัดที่เลือก

แบบที่ ๓/๑ แบบประเมินผลการดำเนินงานตามแผนยุทธศาสตร์

คำชี้แจง: แบบที่ ๓/๑ เป็นแบบประเมินตนเอง โดยมีวัตถุประสงค์เพื่อใช้ประเมินผลการดำเนินงานขององค์กรปกครองส่วนท้องถิ่นตามยุทธศาสตร์ที่กำหนดไว้ และรายงานผลอย่างน้อยปีละสองครั้งภายในเดือนเมษายนและภายในเดือนตุลาคมของทุกปี

ส่วนที่ ๑ ข้อมูลทั่วไป

๑. ชื่อองค์กรปกครองส่วนท้องถิ่น.....
๒. วัน/เดือน/ปี ที่รายงาน.....

ส่วนที่ ๒ ยุทธศาสตร์ และโครงการในปี.....

๓. ยุทธศาสตร์และจำนวนโครงการที่ปรากฏอยู่ในแผนและจำนวนโครงการที่ได้ปฏิบัติ

ยุทธศาสตร์	จำนวนโครงการ	
	จำนวนโครงการที่ปรากฏอยู่ในแผน	จำนวนโครงการที่ได้ปฏิบัติ
๑.		
๒.		
๓.		
๔.		
๕.		
๖.		
๗.		
๘.		
๙.		
๑๐.		

ส่วนที่ ๓ ผลการดำเนินงาน

๔. ความพึงพอใจต่อการดำเนินงานขององค์กรปกครองส่วนท้องถิ่นในภาพรวม

ประเด็น	พอใจมาก	พอใจ	ไม่พอใจ
๑) มีการเปิดโอกาสให้ประชาชนมีส่วนร่วมในโครงการ/กิจกรรม			
๒) มีการประชาสัมพันธ์ให้ประชาชนรับรู้ข้อมูลของโครงการ/กิจกรรม			
๓) มีการเปิดโอกาสให้ประชาชนแสดงความคิดเห็นในโครงการ/กิจกรรม			
๔) มีการรายงานผลการดำเนินงานของโครงการ/กิจกรรมให้ประชาชนทราบ			
๕) การเปิดโอกาสให้ประชาชนตรวจสอบการดำเนินโครงการ/กิจกรรม			
๖) การดำเนินงานเป็นไปตามระยะเวลาที่กำหนด			
๗) ผลการดำเนินโครงการ/กิจกรรมนำไปสู่การแก้ไขปัญหาของประชาชนในท้องถิ่น			
๘) ประโยชน์ที่ประชาชนได้รับจากการดำเนินโครงการ/กิจกรรม			
ภาพรวม			

**๕. ผลการดำเนินงานในแต่ละยุทธศาสตร์**

ยุทธศาสตร์ที่ ๑.....

**๑) ความพึงพอใจของผู้เกี่ยวข้อง**

ประเด็น	คะแนนความพึงพอใจ (เต็ม ๑๐ คะแนน)			
๑) มีการเปิดโอกาสให้ประชาชนมีส่วนร่วมในโครงการ/กิจกรรม				
๒) มีการประชาสัมพันธ์ให้ประชาชนรับรู้ข้อมูลของโครงการ/กิจกรรม				
๓) มีการเปิดโอกาสให้ประชาชนแสดงความคิดเห็นในโครงการ/กิจกรรม				
๔) มีการรายงานผลการดำเนินงานของโครงการ/กิจกรรมให้ประชาชนทราบ				
๕) การเปิดโอกาสให้ประชาชนตรวจสอบการดำเนินโครงการ/กิจกรรม				
๖) การดำเนินงานเป็นไปตามระยะเวลาที่กำหนด				
๗) ผลการดำเนินโครงการ/กิจกรรมนำไปสู่การแก้ไขปัญหาของประชาชนในท้องถิ่น				
๘) ประโยชน์ที่ประชาชนได้รับจากการดำเนินโครงการ/กิจกรรม				
ภาพรวม				
<b>๒) การเปลี่ยนแปลงของชุมชนตามตัวชี้วัดที่เลือก</b>				
ตัวชี้วัดที่เลือก	หน่วย	ผลการดำเนินงาน		
		ก่อนดำเนินการ (จำนวน)	หลังดำเนินการ (จำนวน)	เพิ่ม/ลด
๑.				
๒.				
๓.				
๔.				
๕.				
๖.				

**๒. การติดตามและประเมินผลโครงการ**

แบบประเมินความพึงพอใจต่อผลการดำเนินงานขององค์กรปกครองส่วนท้องถิ่นในภาพรวม

**๑. วัตถุประสงค์ของแบบ**

เพื่อใช้ในการประเมินความพึงพอใจของประชาชน ผู้ที่เกี่ยวข้องต่อผลการดำเนินงานขององค์กรปกครองส่วนท้องถิ่นในภาพรวม

**๒. ประโยชน์**

เป็นเครื่องมือสำหรับองค์การบริหารส่วนตำบลที่จะนำไปใช้เป็นเครื่องมือในการประเมินผลการดำเนินงานขององค์กรในภาพรวม

**๓. ระยะเวลาในการเก็บข้อมูล**

เก็บข้อมูลจากประชาชนและผู้เกี่ยวข้องเพื่อประเมินองค์กรในแต่ละปี

**๔. องค์ประกอบของแบบ**

แบบประเมินความพึงพอใจต่อผลการดำเนินงานขององค์กรปกครองส่วนท้องถิ่นในภาพรวม ประกอบไปด้วยเนื้อหาที่สำคัญ ๒ ส่วน คือ

ส่วนที่ ๑ ข้อมูลทั่วไป

๑. เพศ

๒. อายุ

๓. การศึกษา

๔. อาชีพหลัก

ส่วนที่ ๒ ความพึงพอใจต่อผลการดำเนินงานขององค์กรปกครองส่วนท้องถิ่นใน

ภาพรวม

๑. การเปิดโอกาสให้ประชาชนมีส่วนร่วมในโครงการ/กิจกรรม
๒. การประชาสัมพันธ์ให้ประชาชนรับรู้ข้อมูลของโครงการ/กิจกรรม
๓. การเปิดโอกาสให้ประชาชนแสดงความคิดเห็นในโครงการ/กิจกรรม
๔. การรายงานผลการดำเนินงานของโครงการ/กิจกรรมต่อสาธารณะ
๕. ความโปร่งใสในการดำเนินโครงการ/กิจกรรม
๖. การดำเนินงานเป็นไปตามระยะเวลาที่กำหนด
๗. ผลการดำเนินโครงการ/กิจกรรมนำไปสู่การแก้ไขปัญหา
๘. การแก้ไขปัญหา และการตอบสนองความต้องการของประชาชน
๙. ประโยชน์ที่ประชาชนได้รับจากการดำเนินโครงการ/กิจกรรม

**แบบที่ ๓/๒ แบบประเมินความพึงพอใจต่อผลการดำเนินงานขององค์กร  
ปกครองส่วนท้องถิ่นในภาพรวม**

คำชี้แจง: แบบประเมินความพึงพอใจต่อผลการดำเนินงานขององค์กรปกครองส่วนท้องถิ่นในภาพรวม โดยกำหนดให้มีการเก็บข้อมูลน้อยปีละสองครั้งภายในเดือนเมษายนและภายในเดือนตุลาคมของทุกปี

**ส่วนที่ ๑ ข้อมูลทั่วไป**

๑. เพศ (๑) ชาย (๒) หญิง
๒. อายุ (๑) ต่ำกว่า ๒๐ ปี (๒) ๒๐-๓๐ ปี (๓) ๓๑-๔๐ ปี  
(๔) ๔๑-๕๐ ปี (๕) ๕๑-๖๐ ปี (๖) มากกว่า ๖๐ ปี
๓. การศึกษา (๑) ประถมศึกษา (๒) มัธยมศึกษาหรือเทียบเท่า  
(๓) อนุปริญญาหรือเทียบเท่า (๔) ปริญญาตรี (๕) สูงกว่าปริญญาตรี  
(๖) อื่น ๆ
๔. อาชีพหลัก (๑) รับราชการ (๒) เอกชน/รัฐวิสาหกิจ (๓) ค้าขาย ธุรกิจส่วนตัว  
(๔) รับจ้าง (๕) นักเรียนนักศึกษา (๖) เกษตรกร  
(๗) อื่น ๆ (ระบุ).....

**ส่วนที่ ๒ ความพึงพอใจต่อผลการดำเนินงานขององค์กรปกครองส่วนท้องถิ่น**

๕. ท่านมีความพึงพอใจต่อผลการดำเนินงานขององค์กรปกครองส่วนท้องถิ่นในภาพรวมมากน้อยเพียงใด

ความพึงพอใจ	พอใจมาก	พอใจ	ไม่พอใจ
๑. การเปิดโอกาสให้ประชาชนมีส่วนร่วมในโครงการ/กิจกรรม			
๒. การประชาสัมพันธ์ให้ประชาชนรับรู้ข้อมูลของโครงการ/กิจกรรม			
๓. การเปิดโอกาสให้ประชาชนแสดงความคิดเห็นในโครงการ/กิจกรรม			
๔. การรายงานผลการดำเนินงานของโครงการ/กิจกรรมต่อสาธารณะ			
๕. ความโปร่งใสในการดำเนินโครงการ/กิจกรรม			
๖. การดำเนินงานเป็นไปตามระยะเวลาที่กำหนด			
๗. ผลการดำเนินโครงการ/กิจกรรมนำไปสู่การแก้ไขปัญหา			
๘. การแก้ไขปัญหา และการตอบสนองความต้องการของประชาชน			
๙. ประโยชน์ที่ประชาชนได้รับจากการดำเนินโครงการ/กิจกรรม			

### ๓. สรุปผลการพัฒนาท้องถิ่นในภาพรวม

#### ๓.๑ การวัดผลในเชิงปริมาณและเชิงคุณภาพ

##### เชิงปริมาณ

๑. จำนวนโครงการและงบประมาณตามแผนพัฒนาท้องถิ่นห้าปี (พ.ศ. ๒๕๖๑ - ๒๕๖๕) โดยสรุปดังนี้

องค์การบริหารส่วนตำบลศรีวิชัย ได้ประกาศใช้แผนพัฒนาท้องถิ่นห้าปี (พ.ศ. ๒๕๖๑ - ๒๕๖๕) เมื่อวันที่ ๒๔ ตุลาคม ๒๕๕๙ โดยได้กำหนดโครงการที่จะดำเนินการตามแผนพัฒนาท้องถิ่นห้าปี (พ.ศ. ๒๕๖๑ - ๒๕๖๕) รวม ๓๗๙ โครงการ งบประมาณ ๒๒๓,๘๑๓,๕๕๐ บาท สามารถจำแนกตาม ยุทธศาสตร์ได้ดังนี้

ยุทธศาสตร์	จำนวนโครงการที่ปรากฏอยู่ในแผน	จำนวนโครงการที่ได้ปฏิบัติ
๑) การพัฒนาการเกษตรและอุตสาหกรรม การเกษตรตามหลักปรัชญาเศรษฐกิจพอเพียง	๔๗	๔
๒) การพัฒนาการค้า การลงทุน และการท่องเที่ยว	๓๙	๖
๓) การพัฒนาทรัพยากรมนุษย์เพื่อสร้างศักยภาพในการแข่งขัน	๙๖	๓๐
๔) การพัฒนาทรัพยากรธรรมชาติและสิ่งแวดล้อม แบบบูรณาการที่สมดุลและยั่งยืน	๒๘	๑๐
๕) การบริหารกิจการบ้านเมืองที่ดีตามหลักธรรมาภิบาลและความมั่นคง	๑๖๙	๓๑
<b>รวม</b>	<b>๓๗๙</b>	<b>๘๑</b>

ผู้บริหารองค์การบริหารส่วนตำบลศรีวิชัย ได้ประกาศใช้ข้อบัญญัติงบประมาณรายจ่ายประจำปี งบประมาณ ๒๕๖๑ เมื่อวันที่ ๑๘ กันยายน ๒๕๖๐ มีโครงการที่บรรจุอยู่ในข้อบัญญัติงบประมาณรายจ่าย จำนวน ๘๑ โครงการ งบประมาณ จำนวนเงิน ๑๔,๓๔๕,๓๒๕ บาท

สรุป จำนวนโครงการที่กำหนดไว้ในแผนพัฒนาท้องถิ่นสี่ปี เฉพาะปี ๒๕๖๑ กำหนดไว้ ๓๗๙ โครงการ ปฏิบัติได้จริง ๘๑ โครงการ คิดเป็นร้อยละ ๒๑.๓๗

##### เชิงคุณภาพ

๑. ปัญหาอุปสรรคที่พบในการประเมินผลการนำแผนพัฒนาท้องถิ่นไปใช้ในการปฏิบัติ

ยุทธศาสตร์การพัฒนาทั้ง ๕ ยุทธศาสตร์ ตั้งไว้ในแผนพัฒนาฯ จำนวนหลายโครงการ แต่ตั้งไว้ในข้อบัญญัติงบประมาณรายจ่ายและปฏิบัติจริงได้น้อยโครงการ ถือว่านำไปสู่การปฏิบัติได้น้อย

๒. การวิเคราะห์แนวทางการแก้ไขปัญหา/อุปสรรคที่ตรวจพบ

๑. โดยภาพรวมแผนพัฒนาท้องถิ่นห้าปี (พ.ศ. ๒๕๖๑ - ๒๕๖๕) มีผลสัมฤทธิ์ของแผนที่สามารถนำไปปฏิบัติได้จริงค่อนข้างต่ำ โดยเฉพาะยุทธศาสตร์การพัฒนาทรัพยากรมนุษย์เพื่อสร้างศักยภาพในการแข่งขัน ตั้งไว้ในแผนพัฒนาฯ จำนวน ๑๒๕ โครงการ แต่ปฏิบัติได้ ๓๓ โครงการ ถือว่านำไปสู่การปฏิบัติได้น้อย ควรแก้ไขปัญหาโดยมอบหมายผู้ที่มีส่วนเกี่ยวข้อง ได้แก่ คณะกรรมการพัฒนาท้องถิ่น คณะกรรมการสนับสนุนการจัดทำแผนฯ จัดทำให้อยู่บนพื้นฐานของข้อเท็จจริงด้านงบประมาณ กล่าวคือ ไม่ควรกำหนดโครงการในแผนมากกว่าสถานะทางการคลังของ อบต.

๒. จากแบบประเมินมาตรฐานการปฏิบัติราชการและนิเทศองค์การปกครองส่วนท้องถิ่น ด้านที่ ๑ ด้านการบริหารจัดการ ข้อ ๒.๓ กำหนดว่า องค์การปกครองส่วนท้องถิ่นต้องนำโครงการในแผนพัฒนาท้องถิ่นห้าปี (พ.ศ. ๒๕๖๑ - ๒๕๖๕) เฉพาะปี ๒๕๖๑ มาดำเนินการในปีงบประมาณ ๒๕๖๑ ไม่น้อยกว่าร้อยละ ๗๐ จึงจะได้คะแนนเต็ม ๕ คะแนน จากตัวชี้วัดนี้ จะเห็นได้ว่า อบต.ศรีวิชัย นำแผนพัฒนาปี ๒๕๕๘ ไปปฏิบัติได้ ๗๙ โครงการ จากที่ตั้งไว้ในแผนทั้งหมด ๒๙๕ โครงการ คิดเป็นร้อยละ ๒๖.๗๘ ซึ่งจะได้คะแนนประเมิน จำนวน ๐ คะแนน ดังนั้น คณะกรรมการติดตามและประเมินผลแผนพัฒนาฯ จึงเห็นควรให้เพิ่มร้อยละการปฏิบัติให้มากขึ้น

#### ๔. ข้อเสนอแนะในการจัดทำแผนพัฒนาท้องถิ่นในอนาคต

##### ๔.๑ ผลกระทบนำไปสู่ออนาคต

๑. การก่อสร้างและซ่อมแซมถนนคอนกรีตเสริมเหล็ก เพื่อบรรเทาความเดือดร้อนให้กับประชาชนที่สัญจรไป - มา
๒. การแก้ไขปัญหาน้ำสำหรับอุปโภค - บริโภคให้กับประชาชนโดยการก่อสร้างและขยายเขตประปาหมู่บ้าน
๓. การติดตั้งและซ่อมแซมไฟฟ้าส่องสว่างภายในตำบลเพื่อเพิ่มความสะดวกและปลอดภัยในชีวิตและทรัพย์สินของประชาชน
๔. การขยายเขตไฟฟ้าภายในหมู่บ้านเพื่อให้ประชาชนมีไฟฟ้าใช้อย่างทั่วถึง
๕. การส่งเสริมการฝึกอาชีพ และการพัฒนาคุณภาพชีวิตในด้านต่าง ๆ ให้กับประชาชน เพื่อให้ประชาชนมีคุณภาพชีวิตที่ดีขึ้น

##### ๔.๒ ข้อสังเกต ข้อเสนอแนะ ผลจากการพัฒนา

๑. ในปีต่อไปการออกแบบแบบสอบถามความพึงพอใจของประชาชนควรมีคำถามปลายเปิดเพิ่มขึ้นมา
๒. โครงการด้านโครงสร้างพื้นฐานถ้าเป็นไปได้ควรดำเนินการในไตรมาสที่ ๒ ของปีงบประมาณ เพื่อประโยชน์หลายประการ เช่น หลีกเลี่ยงการก่อสร้างในฤดูฝน
๓. ควรรณรงค์เสริมสร้างและให้ความรู้ความเข้าใจแก่ประชาชนในกระบวนการจัดทำและติดตามประเมินผลแผนพัฒนาท้องถิ่นให้มากยิ่งขึ้น